De Cochabamba su banco

PRESENCIA

MATUTINO FUNDADO EL 28 DE MARZO DE 1952
AÑO XXV- N°. 6.551- LA PAZ, BOLIVIA, MIERCOLES 1°. DE SEPTIEMBRE DE 1976- 16 PAGINAS- $b. 2.00

Banco de Cochabamba
Su corresponsal en todo el mundo
B de C

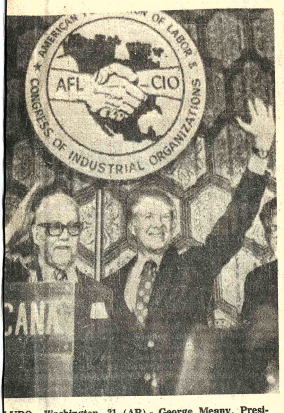

LUDO.- Washington, 31 (AP).- George Meany, Presi-
te de la AFL-CIO, izquierda, y el candidato presidencial
mmy Carter, posan antes de que Carter pronunciara hoy
discurso ante la Federación Laboral en Washington
adiofoto AP).

Anuncio oficial:

Campo de Montecristo producirá más de 10 mil barriles de crudo por día

Sería el mayor productor de petróleo en el país

Se ha confirmado el descubrimiento de un nuevo campo productor de petróleo y gas natural en Montecristo, a 50 kilómetros de la ciudad de Santa Cruz, donde se lograría una producción diaria superior a los 10.000 barriles de crudo.

Por las características geológicas de la estructura y el extraordinario caudal del pozo descubridor que supera en volumen a los mejores pozos actuales, Montecristo se constituirá en el principal campo productor petrolero de Bolivia.

Estos detalles y las perspectivas económicas que tendrá para el país el nuevo descubrimiento, fueron explicados ayer en una conferencia de prensa ofrecida en las oficinas de Yacimientos Petrolíferos Fiscales Bolivianos por el Ministro de Energía e Hidrocarburos, Gral. Guillermo Jiménez Gallo, el Gerente General de YPFB, Ing. Rolando Prada Méndez y el Ing. Luis Salinas, técnico de esa entidad.

El campo entrará en producción hasta el segundo semestre del próximo año, al término de la perforación de los pozos adicionales de producción que, además, determinará el potencial que superará la estimación conservadora de los 10.000 barriles diarios.

La explotación del campo de Montecristo no requerirá mayores inversiones en infraestructura porque -según explicó el Ministro de Hidrocarburos- la estructura se halla cerca de los campos productores de Caranda, Colpa y Río Grande, a los que se interconectará el oleoducto, de cuyos, materiales ya se disponen, para la comercialización.

EL MAYOR PRODUCTOR

Los trabajos de perforación en Montecristo fueron iniciados en febrero del año en curso, con una programación de 5.800 metros de profundidad.

El campo fue anteriormente trabajado (1961) sin éxito por la compañía Shell.

YPFB, luego del descubrimiento anunciado hace más de un mes, efectuó las pruebas de producción para confirmar la presencia de hidrocarburos.

Los resultados permitirían establecer a 2.600 metros de profundidad, en la formación geológica del Carbónico, la presencia de petróleo a razón de 750 barriles por día y 0.8 millones de pies cúbicos de gas natural. El petróleo hallado tiene 48 grados API.

El Gerente General de YPFB, Ing. Prada Méndez, indicó que en ese nivel falta determinar el potencial de una arena productora inferior, puesto que el caudal de 750 barriles por día corresponde a la arena superior, pero que en todo caso la producción sobrepasa a la del mayor pozo en actual explotación que se mantiene en los 600 barriles diarios.

Luego de haber hallado hidrocarburos en ese nivel, la perforación siguió hasta hallar un segundo nivel productor a los 3.300 metros de profundidad. Este nivel corresponde a la formación geológica del Devónico y se halló una producción de 160 barriles de crudo y tres millones de pies cúbicos de gas natural, diariamente.

CINCO POZOS MAS

Las autoridades anunciaron que, para conocer con toda exactitud la reserva petrolífera que encierra el campo de Montecristo, en los próximos meses se perforarán entre cuatro y cinco pozos productores.

Estos permitirían delimitar la estructura petrolera descubierta y, con seguridad, superará una producción de los 10.000 barriles diarios, cifra que puede elevarse casi al doble, según apreciación de los técnicos.

De todos los campos productores de Bolivia, sólo el de Río Grande tiene una producción diaria media de 14.000 barriles, tomando la producción promedio diaria de marzo de 1976, los campos petroleros producen las siguientes cifras: Caranda, 3.600 barriles; Colpa, 2.700 barriles; La Peña, 7.000 barriles; Camiri, 1.500 barriles; Tatarenda, 655 barriles; Monteagudo, 5.390 barriles; Camatindi, 69 barriles; San

(Pasa a la página 9)

CONFIRMACION.- Autoridades de Gobierno confirmaron ayer el descubrimiento de un nuevo campo productor de petróleo en Montecristo, Santa Cruz, que producirá más de 10 mil barriles por día. En la foto, el Ministro de Energía e Hidrocarburos, Gral. Guillermo Jiménez Gallo y el Gerente de YPFB, Ing. Rolando Prada Méndez, proporcionan información sobre las posibilidades del nuevo campo.

"El Mercurio" estima que Perú no accederá a corto plazo a solucionar problema marítimo

A propósito de la reciente conversación telefónica sostenida tre los presidentes de Perú y Chile, generales Francisco orales Bermúdez y Augusto Pinochet, el Diario "El Mercurio" Santiago sostiene que "no parece estar en la mente del go- rnante peruano la idea de que vaya a producirse a corto plazo cambio significativo en la frontera sur, en la cual Bolivia saría a sustituir a Chile como limítrofe, de prosperar las gociaciones entre Santiago y La Paz".

Agrega luego el mencionado diario chileno: "Pueda o no sa- facer el Perú con su consentimiento los anhelos bolivianos, ile se sentirá siempre ligado histórica y geográficamente al erú de la manera más profunda y entrañable".

El despacho cablegráfico de la AP, al respecto es el guiente:

SANTIAGO DE CHILE, 31 (AP).- El Diario "El Mercurio" xpresa hoy que recientes declaraciones formuladas en la udad de Tacna por el Presidente del Perú, General Francisco orales Bermudez "parecen llamadas a tranquilizar a la pinión pública regional".

El diario comenta la visita de Morales Bermudez a la ciudad fronteriza con Chile y luego de destacar un mensaje de amistad ara este país expresa:

"Las palabras del mandatario peruano, transmitidas arcialmente por el cable, parecen llamadas a tranquilizar a la pinión pública regional a propósito de los modernísimos rmamentos de procedencia soviética adquiridos por el gobierno de ima".

Recientemente, el Canciller peruano José de la Fuente esmintió las versiones periodísticas sobre compra de aviones uscos y explicó que su país pidió ofertas a Estados Unidos, Unión oviética, Gran Bretaña y Francia, pero que aún no se ha toma- o ninguna decisión.

El diario no hace ninguna referencia a la declaración del anciller de La Fuente en Lima, y agrega:

"Es satisfactorio para el pueblo y el gobierno chilenos reci- ir los saludos del distinguido gobernante e imponerse, una vez más, de los propósitos amistosos y pacíficos que animan al Perú".

"El Mercurio" indica que Chile, por su parte, "se encuentra también activamente ocupado en su propio desarrollo y no alimenta sino sentimientos de cooperación hacia sus vecinos".

Destaca luego que "en este preciso campo de la cooperación" Chile planteó ceder a BOLIVIA un corredor siguiendo la línea de la frontera chileno-peruana y recuerda que el Presidente de BOLIVIA, General Hugo Banzer, "está muy interesado en la solución del problema y se esfuerza por refutar las observaciones peruanas en el sentido de que dicha fórmula no sería una garantía permanente de paz".

El diario expresa que el Presidente Morales Bermudez no se refirió en su reciente visita a Tacna al tema del corredor y agrega: "No parece, entonces, estar en la mente del gobernante peruano la idea de que vaya a producirse a corto plazo un cambio significativo en la frontera sur, en la cual BOLIVIA pasaría a sustituir a Chile como limítrofe, de prosperar las negociaciones entre Santiago y LA PAZ".

Agrega que "pueda o no satisfacer el Perú con su consentimiento los anhelos bolivianos, Chile se sentirá siempre ligado histórica y geográficamente al Perú de la manera más profunda y entrañable".

"De ahí entonces, que las palabras de amistad que vienen del norte son cordialmente recibidas entre nosotros, así como inquietan aquellas noticias que hacen aparecer de algún modo a sectores del Perú como ligados, tecnológicamente al menos, al gran adversario de América que es el comunismo soviético".

Termina "El Mercurio":

"Chile está obligado a cautelar su desarrollo económico y por eso ha planteado determinadas posiciones frente al Grupo Andino, pero ni esos aspectos de carácter pragmático, ni en los otros puntos en que se advierten divergencias con el Perú, serán capaces de alterar la firme vocación pacifista de nuestro país y su deseo de cooperar en los términos más amplios con los pueblos latinoamericanos y, en especial, con los vecinos".

El volcán "La Soufrière" entró en "actividad sísmica sin precedentes"

POINTE A PITRE, AGO 31 (FP).- Los temores de una catastrófica erupción del volcán "La Soufriere" de Guadalupe se radizan hoy aquí cuando los ntíficos diagnosticaron una ctividad sísmica sin prece- ntes" que parece preludiar un enlace inminente.

Los temores de los cien- cos se multiplicaron en las timas horas, después de haber constatado que el ascenso de la masa de lava en una sola jornada fue "cuatro veces superior al mismo fenómeno registrado durante un período de seis meses" en el volcán de Hawai.

Esas conclusiones, formuladas después de dos días de mediciones, son juzgadas insuficientes por los vulcanólogos.

Esos estudios deben proseguir durante varias semanas para poder extraer informaciones significativas, explicó el doctor Richard Physk, responsable del Programa Norteamericano de Fenómenos Volcánicos.

La intensificación de la actividad sísmico-volcánica de "La Soufriere" quedó demostrada por la expulsión de piedras registrada el lunes, que lesionaron al especialista Haroun Tazzieff y sus principales colaboradores.

Ese fenómeno sumado al ascenso de la masa de lava en el interior del volcán, permite suponer que la terrible explosión se producirá en un período relativamente breve, a pesar del hermetismo que mantienen los especialistas al respecto.

En la actual situación, los científicos se rehusan a formular pronósticos sobre la fecha en que se producirá la erupción del volcán.

El fenómeno podrá ser previsto con 12 horas de anticipación, se limitaron a asegurar Haroun Tazieff y John Tomblin, vulcanólogos especializados en el arco del Caribe.

Las características de la actual situación fueron examinadas hoy durante una reunión celebrada en la prefectura de Pointe a Pitre entre todos los científicos que acudieron a Guadalupe.

Aparicio Méndez asume hoy la presidencia de Uruguay

Con apoyo de FF.AA. inicia período de cinco años

MONTEVIDEO, 31 (AP)- ñana asumirá el mando premo de la nación el Presi- nte designado Aparicio ndez de 72 años, abogado, de eas conservadoras y afiliado bertamente a la filosofía de las Fuerzas Armadas, que en la práctica constituyen el poder real.

Méndez gobernará durante cinco años.

El nuevo presidente, miembro desde su juventud del Partido Nacional, asume el cargo dentro del complejo proceso institucional que impulsan las Fuerzas Armadas desde 1973. Reemplaza al ex presidente Juan María Bordaberry, destituido por los militares el 12 de junio.

Sólo después de los cinco años de gobierno de Méndez se podrá determinar si el proceso de "recuperación nacional" se ha consolidado, a juicio de las Fuerzas Armadas para permitir una reanudación de la actividad política ahora suspendida.

Observadores políticos estiman que el nuevo gobierno hará aún más rigurosa la prohibición de las actividades políticas.

Se cree que el gobierno de Méndez dictará muy pronto una amplia proscripción y suspensión de derechos civiles contra ex dirigentes políticos.

Los pronunciamientos militares del pasado reciente de que no "se retornará jamás a los antiguos" moldes políticos parecen indicar que pasará largo tiempo antes del establecimiento del libre juego político y la convocatoria a elecciones.

Se da por descontado que el marxismo permanecerá proscripto.

(Pasa a la página 9)

HACIA EL EVEREST.- Washington, 31 (AP).- Miembros de la expedición bicentenaria norteamericana observan los picos cubiertos de nieve de Los Himalayas, desde su campamento en Periche. El grupo hizo una pausa a los 4.933 metros, en camino hacia su meta para escalar el monte Everest, el pico más alto del mundo (Radiofoto AP).

EE.UU. propugna gobierno de mayoría negra en Rodesia dentro de dos años

JOHANNESBURGO, SUDAFRICA, 31 (AP).- El Primer Ministro John Vorster informó hoy al gabinete sobre las conversaciones que mantendrá este fin de semana con el Secretario de Estado norteamericano Henry Kissinger en Suiza, mientras se elevan nuevas esperanzas de que la candente crisis racial de Africa pueda ser resuelta pacíficamente.

El resultado de las conversaciones parece depender de la aceptación de Vorster de la estrategia norteamericana, encaminada a establecer un gobierno de mayoría negra en Rodesia, gobernada por un régimen de minoría blanca, en un período de dos años.

Se anticipa que el de Rodesia será el tema principal de la agenda secreta de la conferencia de tres días que comenzará el sábado en Zurich que probablemente abarcará también la cuestión de Africa Sudoccidental (Namibia) y la inquietud racial en Sudáfrica.

También parece que Kissinger descarta la posibilidad de una visita a Sudáfrica después de una segunda gira que efectuaría por el sur del continente incluyendo a Zambia, Zaire, Tanzania y quizás Mozambique y Botswana, si la conferencia de Zurich da buenos frutos.

Observadores diplomáticos locales dijeron que la decisión norteamericana de celebrar conversaciones en Zurich parece indicar entusiasmo con la iniciativa de Kissinger por parte de los estados africanos llamados de la "línea de frente" en el subcontinente.

El anuncio de ayer en Pretoria sobre las conversaciones fueron consecuencia de la gira por el Sur de Africa de dos altos funcionarios del departamento de estado, el Subsecretario William D. Rodgers y el Subsecretario William Schaufele.

Ambos visitaron Zaire, Tanzania, Zambia y Mozambique y mantuvieron una breve reunión con el embajador norteamericano en Pretoria, William Bowdler, durante una escala en Sudáfrica en viaje a Londres.

A grandes rasgos, la iniciativa de Kissinger incluye una transición hacia el gobierno de mayoría negra en Rodesia en dos años, otorgando garantías políticas y económicas a los 270.000 blancos.

El activo apoyo de Sudáfrica, públicamente afirmado por el Ministro de Relaciones Exteriores Hilgard Muller, es crucial para persuadir al Primer Ministro de Rodesia, Ian Smith, a llegar a un acuerdo pacífico con los seis millones de negros de la nación.

En Filadelfia, Estados Unidos, Kissinger repudió hoy la política racial de Sudáfrica, pero expresó esperanzas y confianza en la actitud de ese país en el problema de Rodesia. Si no se llega a un acuerdo en Rodesia se anticipa que Sudáfrica se verá sometida a cada vez mayor presión económica y política de los Estados Unidos y otras naciones occidentales.

También aumentará pronunciadamente y se generalizará gradualmente el conflicto racial, posiblemente acicateado por la intervención cubana y soviética.

Los comentaristas sudafricanos hicieron notar que la posición negociadora de Vorster se ha debilitado por los motines de considerable magnitud en las poblaciones negras desde junio, que ha desdibujado la imagen de Sudáfrica como nación estable.

Hoy, la policía disparó gas lacrimógeno para dispersar a 500 estudiantes negros que portaban carteles reclamando la liberación de uno de sus líderes que permanece detenido sin proceso según una ley especial.

Los estudiantes de una escuela secundaria de Spandau, cerca de Graaffreinet, a 320 kilómetros al Norte de la ciudad costera de Port Elizabeth, también expresaron solidaridad con los estudiantes muertos a balazos durante el levantamiento racial de Sudáfrica.

La policía dispersó a los estudiantes con gas lacrimógeno mientras efectuaban una marcha hacia una población negra cercana. En las acciones resultaron heridos algunos estudiantes, informó la asociación de prensa sudafricana.

Bandos rivales desconfían de plan de paz para el Líbano

EL CAIRO, 31 (AP).- El secretario General de la Liga Arabe Mahmoud Riad, dijo hoy que las facciones beligerantes en el Líbano respaldaron el plan de paz de la Liga Arabe pero expresaron dudas de que pueda ponerse en efecto.

"El principal obstáculo es que ninguna de las partes confía en la otra", dijo Riad, a los reporteros después de una reunión con el enviado especial de la Liga Arabe al Líbano, Hassan Sabry el Kholy , y el Ministro de Relaciones Exteriores en funciones de la Organización de Liberación Palestina Farouk Kadoumy.

Los tres hombres analizaron el plan de paz, el que según dijo Riad tiene tres objetivos principales:

--Establecer una tregua duradera, que incluya la reapertura de los puertos de mar y aeropuertos y la reanudación del suministro de agua y electricidad.

--Llevar a la mesa de negociaciones a los libaneses de los distintos partidos.

--Terminar con las diferencias entre libaneses y palestinos.

Riad dijo que tenía la esperanza que el plan de paz fuera puesto en vigencia paso a paso para que las facciones beligerantes fueran acostumbrándose a confiar en sus antagonistas.

También dijo que esperaba que los Ministros de Relaciones Exteriores Arabes, que deben reunirse el sábado próximo para discutir la situación en el Líbano, respalden el plan, porque así le conferirían autoridad.

Los ministros que en principio debían reunirse mañana, analizarán la convocatoria a una conferencia cumbre de reyes y jefes de estado árabes con el objeto de terminar con la guerra civil de 17 meses de duración.

Riad dijo que 11 de los 20 países de la liga, le han notificado oficialmente que apoyaban la conferencia: Sudán, Siria, Jordania, Kuwait, Marruecos, Túnez, Yemen del Norte, Mauritania, Bahrein, los Emiratos Arabes Unidos y Qatar.

La Organización de Liberación Palestina, que no es miembro pleno de la liga, y el Líbano, cuyo gobierno se desintegró, también dijeron a la liga que apoyan la conferencia.

Arabia Saudita, que propuso la reunión, todavía no envió su notificación oficial.

Como la mayoría la apoya, Riad dijo que la cuestión es ahora decidir "donde y cuándo convocar" la reunión y mencionó como posibilidades a Riyadh, Arabia Saudita; Damasco, Siria, o el Líbano.

OBJETIVOS ISRAELIES

JERUSALEN, 31 (AFP).- Israel reveló hoy sus objetivos estratégicos en la guerra civil libanesa cuando el Canciller Ygal Allon señaló que su país se opondrá a permitir el retorno de los palestinos al sur del Líbano "cualquiera sean las circunstancias".

En una entrevista a la Radio del Ejército, Allon dejó entender que su país intervendrá para "impedir que se consume a nuestras espaldas una eventual reconciliación entre las partes adversas" y reconoció que "esa actitud constituye el nuevo aspecto de la política israelí en relación al Líbano".

Red de comunicaciones entre Bolivia y Brasil costaría $us. 17 millones

RIO DE JANEIRO, 31 (AFP).- El establecimiento de un sistema de telecomunicaciones que una Brasil a BOLIVIA fue el principal tema de la reunión que el Ministro boliviano de Transporte, Comunicación y Aeronáutica Civil, Julio Trigo Ramírez, mantuvo hoy aquí con los dirigentes de la EMBRATEL.

Trigo Ramírez, que llegó el lunes a Brasilia en visita oficial de tres días a Brasil, se encontraba hoy en esta ciudad discutiendo la posibilidad de creación de este sistema de telecomunicaciones, cuya implantación exigirá recursos del orden de 17.000.000 de dólares.

De acuerdo con fuentes de la Empresa Brasileña de Telecomunicaciones, Brasil se responsabilizará por las inversiones exigidas por el programa, mientras que BOLIVIA se encargaría de la construcción de las obras civiles y de la adquisición de los equipos en la industria nacional.

Ayer lunes, en Brasilia, Trigo Ramírez, mantuvo una reunión con el Ministro brasileño de Transportes, General Dircue Nogueira, con quien discutió los resultados de los estudios del ferrocarril que unirá las ciudades bolivianas de Santa Cruz de la Sierra y Cochabamba, con un recorrido de 389 kilómetros.

Este ferrocarril permitirá la comunicación entre el puerto chileno de Arica y el puerto brasileño de Santos, además de unir las redes oriental y occidental de la empresa nacional ferrocarriles de BOLIVIA.

Ultimas de la noche

DEVALUACION

MEXICO, D.F., 31 (AP).- l peso mexicano, adscrito al ólar sin devaluación por casi 0 años, se le permitirá flotar, egún anunció hoy el Ministro e Hacienda Ramón Beteta.

Fuentes bancarias in- rnacionales en esta ciudad ijeron que el peso pro- ablemente se ha de es- abilizar en una tasa de unos 20 esos por dólar. El peso ha stado fijado al dólar en 12 1|2 or cada dólar durante casi 20 ños.

TERRORISMO

GUATEMALA, 31 (AP).- ta bomba hizo esta tarde explosión en la consejería mercial de la embajada de lexico en pleno centro de la pital, dijo la Policía.

ACCIDENTE

LIMA, 31 (AP).- Un avión ador Cessna, con cuatro rsonas a bordo se estrelló cerca de la frontera con VIA, matando a todos sus ocupantes, anunciaron las autoridades.

Plan quinquenal destinó 480 millones a Chuquisaca

SUCRE, 31 (PRESENCIA).- El Plan Quinquenal de Desarrollo requiere para su ejecución en Chuquisaca 480 millones de dólares, que serán destinados a proyectos viales, agrícolas, industriales y de servicios, principalmeníe.

El Prefecto del departamento, Raúl Gutiérrez, anticipó algunos detalles del plan, en cuanto a este distrito se refiere, luego de participar en una reunión nacional de autoridades en La Paz.

Señaló que Sucre tiene su favor el interés de las autoridades del gobierno, "que apoyarán en forma decidida al desarrollo de esta parte del país"

En próximos días el Prefecto Gutiérrez iniciará su primer viaje a las provincias "para comprobar personalmente las prioridades que deben atenderse en estas localidades".

"Antes del 12 de sep'.embre, daremos a conocer un programa de trabajo coordinado entre todas las entidades que de algún modo deben intervenir en el desarrollo de Chuquisaca.. Estamos confiados en lograr significativas metas, a través del plan quinouenal", dijo a PRESENCIA.

Luego de su retorno, inició reuniones con el Alcalde y Presidente del Comité de Desarrollo, para analizar el cronograma de trabajo, en la elaboración del plan anual operativo para 1977, que debe estar terminado hasta el 7 de septiembre.

CUENCA DEL PLATA

La Prefectura está interesada en adelantar detalles para el funcionamiento del Fondo Financiero de la Cuenca del Plata "que podría iniciarse el 1 de enero del próximo año".

Entretanto se construya el inmueble propio del Fondo, se consiguen ofertas para asegurar el alojamiento de 30 ejecutivos y sus familias, que llegarán como funcionarios de la nueva entidad internacional.

Otras ofertas están siendo analizadas para el alquiler de un inmueble donde funcionarán provisionalmente las oficinas estimándose que estos aspectos quedarán resueltos hasta noviembre.

El Prefecto sostiene continuamente, desde la fecha de su posesión, que "convertirá a la Prefectura en una empresa que promueva el desarrollo del departamento. No quiero pertenecer a una casa de limosnas que reparta bolsas de cemento, mi anhelo son los grandes proyectos", dijo.

VISITAS DE MAESE ROCA

Este fin de semana, el Ministro de Urbanismo y Vivienda visitó la localidad de Monteagudo en inspección de los proyectos que el Comité de Desarrollo ejecuta en la provincia Hernando Siles.

Según expresión del Presidente de CODESA, "Santiago Maese Roca quedó gratamente impresionado por el trabajo que se cumple, del cual no se tiene información completa en La Paz".

De retorno a la sede de sus funciones, el Ministro permaneció algunas horas en Sucre, conversando con las autoridades, sobre algunos trámites, entre ellos el de CONALDE Limitada.

El Gerente de CONALDE informó haber conversado en Monteagudo con el Ministro anticipándole las alternativas que incluye el nuevo estudio que debe ser presentado ante la CBF y el Ministerio de Finanzas.

"Pensar en la rehabilitación sólo es posible si la Corporación Boliviana de Fomento condona multas e intereses devengados, como resultado de las obligaciones pendientes que tenemos" dijo el informante. Se propone la venta del equipo destinado a matadero, que serviría para implementar el proyecto de complejo cárnico, a cargo del Comité de Desarrollo. CONALDE se quedaría con lo necesario para la fabricación de embutidos.

- TERMINAL DE BUSES.- La Terminal de buses para Sucre ha sido concluida y su inauguración está anunciada para el mes de septiembre. Damos una vista de la parte baja, donde se estacionarán los vehículos que prestan servicio interdepartamental e interprovincial.

Noticias de Santa Cruz

- SANTA CRUZ, 31 (PRESENCIA).- Desde San Ignacio de Velasco, se denunció a PRESENCIA la existencia de contrabando de madera y cueros de felinos y lagartos hacia el Brasil. Esta denuncia fue formulada ante las autoridades, hace varios meses, empero, no hubo ninguna reacción. Se sugiere enviar una comisión a la región entre la Laguna Márfil y San Matías. La fuente digna de crédito reconoce que los contrabandistas son ciudadanos bolivianos.

DETERIORO EN ENTEL

- Hace tres meses que en esta ciudad se ha inaugurado el edificio de tres plantas de ENTEL y a la fecha es visible una serie de deterioros en la fachada, donde el destrozo de las planchas ha dejado al descubierto el ladrillo. Se atribuye los destrozos a los fuertes vientos que caracterizaron los últimos días, pero es también evidente que ya, anteriormente, empezaron a presentarse.

COLECTIVEROS

Los colectivos anuncian que proximamente, 20 nuevas unidades reforzarán el servicio urbano, pero dijeron también que la determinación de Tránsito de sacar del servicio trece unidades, por no reunir condiciones mínimas de seguridad "era demasiado drástica". En la revisión técnica de colectivos, Tránsito observó que trece no reunían condiciones y se negó a proporcionar la roseta de vaciones: Vidrios rotos, malos asientos, herrumbe en el chaperío, pintado malo, etc.

El nuevo alcalde municipal de Oruro hizo llamado a desterrar el pesimismo

ORURO, 31 (PRESENCIA).-Con vehemencia es llamados a desterrar el pesimismo y la abulia, para encarar el progreso de Oruro, tomó posesión de su cargo el nuevo Alcalde Municipal, Cristina Sierra Tovar, en una ceremonia que se efectuó ayer, cerca del medio día, en el Salón de Honor de la Corte Superior del Distrito.

Quienes usaron de la palabra en el acto, coincidieron en señalar que son abrumadores los problemas que aquejan a esta capital y que se precisa de muchos esfuerzos mancomunados para superarlos. Sierra Tovar, que reemplaza como primera autoridad edilicia a Enrique Miralles Bonnecarrere, hizo un esbozo de plan de trabajo para su gestión. Clasificó las obras que piensa ejecutar en mediatas e inmediatas. En conjunto, suman siete.

EXPECTATIVA

Dentro de general expectativa, el nuevo Jefe de la Comuna asumió sus funciones, prestando el juramento de ley ante el doctor Julio César Rodríguez, quien representó al Presidente de la Corte Superior del Distrito. Presenciaron la ceremonia autoridades civiles, militares y eclesiásticas; miembros del cuerpo consular y representantes de diversas instituciones. Llegaron expresamente para el acto el Secretario Privado del Presidente de la República Samuel Mendoza y el Subsecretario del Ministerio de Industria y Comercio, doctor Eduardo Inarra Caba.

El doctor Rodríguez, exhortó a la nueva autoridad a trabajar en bien de este "preterido pueblo, que necesita de la conjunción de todos, para salir de su atraso". El Presidente de la Corte, doctor Alfonso Noya Reyes, en su mensaje, que fue leído por el doctor Fausto Morales, indicó que Sierra Tovar "ha merecido la confianza del Supremo Gobierno, para desempeñar un cargo tan delicado y abrumado de problemas, como es el de Alcalde Municipal".

INFORME

El Jefe de la Comuna saliente, Miralles Bonnecarrere leyó un apretado informe de labores de los 21 meses que duró su gestión. "En el mismo -dijo- se puso la mejor buena voluntad y esfuerzo, superando dificultades materiales, e inclusive, labor de zapa, de sectores interesados en mantener a Oruro en el retraso". Agregó:"Asumo plena responsabilidad por los resultados de mi gestión administrativa y de todos y de cada uno de mis actos".

CRITICA

El Alcalde Municipal Sierra Tovar, en su primer discurso, criticó el afán de lamentarse de los orureños "por el estado actual de postración en que se debate este jirón patrio". Añadió que lo peor de todo esto es que "nadie quiere hacer nada por contener este estado de postración. No hay forma de arreglar ese cúmulo de desastres, este inmenso desorden, porque siempre hay criterios encontrados, y aparte de eso, el abandono, el dejar hacer, dejar pasar".

Duras críticas vertió sobre la Comuna. Dijo: "Ni siquiera la presencia de un hombre serio, de reconocido prestigio, honesto, como don Enrique Miralles, ha podido contener el soborno, la componenda y la corrupción en el Municipio".

Agreagó: "Estamos frente a una verdadera agresión económica en la Municipalidad. Los recaudos escasamente sirven para cubrir necesidades urgentes urbanas, que son solamente remiendos, se distraen en la calle, no alcanzan a ingresar al Tesoro Municipal".

Pidió dejar "de una buena vez, de solo protestar, renegar y condolernos, de lo que ha pasado, de lo que no tenemos". Recomendó hacer "un autolavado cerebral con ideas optimistas, con deseos de progreso".

PROGRAMA DE TRABAJO

Como acción inmediata, para "arreglar este caos" expuso el siguiente plan: 1°.- Reestructuración total de la planta administrativa de la Comuna; además de una auditoría externa que servirá para obtener un préstamo de diez millones de dólares. 2.- Preparación de un estudio integral de obras urbanas de primera necesidad; 3.- Readecuación del sistema de alcantarillado. Estas obras son consideradas prioritarias.

Como aspectos subsiguientes, anotó: 4.- Gestionar el traspaso del pago de la deuda que tiene Oruro, por su nueva captación de agua, al Tesoro Nacional, como ocurre con Potosí y Sucre; 5.- Devolución de COMIBOL de los 2.500.000 dólares que debe a Oruro; 6.- Financiamiento externo para la construcción de una estación terminal para camiones pesados y buses.

Finalizó expresando: "Es preciso que haya acción y no retórica. Para concretar estas realizaciones, deben tener en cuenta que las resoluciones toman mucho tiempo, quizás demasiado, y por eso, solicito, humildemente, ser tolerantes". Luego dijo ser creyente del Nacionalismo y acatar "incondicionalmente", las órdenes del general Hugo Banzer.

- CONTRA EL PESIMIMISMO.- El nuevo alcalde Cristian Sierra Tovar, luego de prestar juramento, a ciudadanos luchar contra el pesimismo y la ab PRESENCIA - ORURO).

Regimiento Pérez 3 de Infantería recordó aniversario de fundación

POTOSI 31 (PRESENCIA).- El Regimiento Pérez 3 de Infantería acantonado en esta capital, recordó un nuevo aniversario de fundación.

Las autoridades de esta unidad militar prepararon un entusiasta programa de recordación, figurando un acto cívico en conmemoración de la fundación y jura a la bandera, por parte de los conscriptos del segundo escalón de la categoría 1976.

También tuvo relieve la demostración gimnástica y evoluciones a cargo del Batallón del Regimiento Pérez cuyo nombre evoca la figura del Gral. Juan José Pérez, de meritoria y valiente actuación en la Guerra del Pacífico.

El Comandante del Regimiento Cnl. Ariel Ascarrunz Hurtado, en palabras de circunstancias, puso de relieve la contribución de esta unidad castrense al servicio de Potosí y de todo el país.

CONDECORACION

La Alcaldía Municipal, adhiriéndose al aniversario de fundación del Regimiento Pérez, le concedió la condecoración del Cerro de Plata, en el grado de Comendador.

El acto de distinción tuvo lugar con la presencia de autoridades del Departamento, en el salón de honor de la Comuna, oportunidad en la que el burgomaestre potosino, Cnl. Lino Pérez Estrada, destacó los servicios prestados a la Villa Imperial por este Regimiento.

El Cnl. Ascarrunz Hurtado, al agradecer la condecoración hizo una reseña histórica del Regimiento Pérez y prometió que continuará como centinela de Potosí, contribuyendo al progreso.

OBRAS

Las autoridades castrenses locales, de otro lado, realizaron una serie de obras en mejora de las diferentes secciones de la unidad militar.

El edificio del Regimiento Pérez en sus interiores, con el esfuerzo de sus autoridades, logró la refacción de algunas secciones y la mejora de otras, para dotar de mayor comocidad a soldados, clases y jefes.

Los diferentes actos fueron realzados con la presencia del Comandante de la 2da. División de Ejército, con base en Oruro, Gral. Gastón Gámbule Dulón, quien ponderó también la labor del Regimiento Pérez 3 de Infantería.

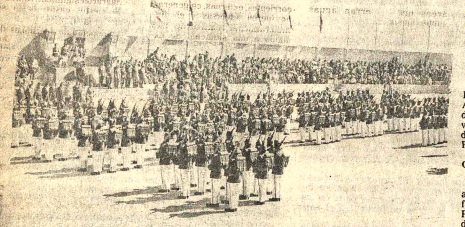

- JURA A LA BANDERA.- En el campo de Marte, en la Ayenida Cívica de Potosí, los conscriptos del Regimiento Pérez 3 de Infantería, vistiendo uniforme de gala, se concentraron para renovar su juramento de lealtad a la bandera y conmemorar el aniversario de fundación de esa bizarra unidad militar (Foto MENDOZA para PRESENCIA).

Elevación arbitraria de las tarifas en hoteles cruceño

SANTA CRUZ 31 (PRESENCIA).- Se está registrando una elevación arbitraria de tarifas en algunos hoteles, residenciales y restaurantes sin que hasta el momento haya intervenido ninguna autoridad.

Ese abuso fue establecido hace unos días por funcionarios de ISAP (Instituto Superior de Administración Pública) que vinieron a Santa Cruz para dictar un curso de Técnicas de Turismo.

No existe un reglamento que determine las tarifas, de acuerdo a la categoría de cada establecimiento. En el criterio de algunos entendidos, radica en esa deficiencia la anarquía en cuanto a las tarifas.

Otro aspecto que está determinando esta especulación es la proximidad de la Feria Exposición Internacional y la fiesta cívica del Departamento. Para este año, se espera la visita de unas 30.000 personas.

Hace unas semanas, la Cámara de Hotelería reconoció que para la tercera semana de septiembre y hasta fines, todos los hoteles han sido contratados.

Es posible que se llegue a recurrir a alojamiento en casas familiares, como se acostumbra en Oruro, cuando la demanda cubre toda la capacidad hotelera, pero no existe todavía ninguna intención entre las autoridades.

La Alcaldía Municipal ha fijado plazo a los restaurantes salones de té para la escala de precios sanciones. Al parecer los establecimientos respondido, lo que una nueva adve Intendencia Mun

En el caso de dencias, las tarifas por el Instituto de Turismo, sin no se lo ha hecho distrito del

Universidad cruceña fi un convenio de coopera

SANTA CRUZ 31 (PRESENCIA).- La Universidad del Norte Argentino, Santo Tomás de Aquino, de Tucumán, y la universidad Gabriel René Moreno, firmaron a nivel de rectores un convenio de cooperación que se sostiene es importante para la integración de ambos países.

El R.P. Fray Aníbal Ernesto Pasbery, rector de la Universidad de Tucumán, llegó ayer para suscribir este convenio. Fue recibido por autoridades locales en el aeropuerto de El Trompillo.

Por la tarde, concelebró una misa de acción de gracias en la catedral de esta capital.

El convenio se refiere a la combinación y complementación de recursos humanos y materiales para potenciar las posibilidades de realización universitaria, efectuar una coordinación con todas las actividades de investigación universitaria de diferente otro punto se relaciona actividad conjunta instrumentar y ac desarrollo de cada estratégicas para el volvimiento económ de ambos países. Fi convenio hace re intercambio de exp conocimientos en de ciencias de ministración, econo tegración, y para co recursos y actividade a docencia.

El visitante s trevistas, con las au decanos de la univers las instalaciones de é de suscribir el conve una reunión de pre para dictar una con bre el tema: "La con tólica de la empresa en los salones de la Industria y Comerci

Terreno en Río Seco

Se compra terreno en Río Seco, inmediaciones urbanización Conavi, mínimo 1.000 m2. Referencias Teléfono 53098.

Gran oportunidad para excelente inversión en Santa Cruz

Por disolución de Sociedad, se ofrece en venta a precio de Inventario, toda existencia de Aparatos Médicos, Electromédicos, Instrumental e Implementos Médicos, Aparatos e Instrumental Dental, Aparatos para Laboratorios Clínicos Químicos, Material de Vidrio Pyrex, Implementos para Laboratorios, Su tancias, reactivos, sueros etc.

Ventas por lotes o en conjunto.
Informes y datos: ORGANIZACION "TORO" S.R.L. Bolivar 570 Casilla Correo 1226. Sta. Cruz.

Importante empresa

Requiere los servicios de un Técnico en Impresión Sistema Offset. Enviar referencias, haciendo conocer pretensiones de sueldo y experiencia, hasta el día 3 de Septiembre, a la casilla 633.

SILVANA
El reloj suizo de confianza
Distribuidores para Bolivia:
LA PRECISION
Casilla 569 - Cochabamba

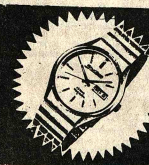

S.A.M.A.P.A.

CONVOCATORIA NACIONAL NO. 22/ 7.3 - 12/76

PRIMERA FASE — SEGUNDA ETAPA

Obras Civiles para la Ampliación de la Planta de tratamiento Pampahasi

SEGUNDO LLAMAMIENTO

SAMAPA convoca a las Empresas Constructoras Nacionales de Primera y Segunda Categoría, para las Obras Civiles de la Ampliación de la Planta del Tratamiento Pampahasi, se trata principalmente de hormigón armado impermeable para la ampliación de los filtros de la galería de tubos, de la galería de maniobra y del estanque de floculación.

Precio Oficial: $b. 4.377.536.00

Los interesados podrán adquirir los Pliegos de Especificaciones en doble ejemplar por $b. 2.800.00 en las oficinas de SAMAPA, ubicadas en la Av. de las Américas Villa Fátima, lado de la fábrica Mpal. de tubos.
Las propuestas deberán ser presentadas en sobre cerrado, sellado y lacrado y con las formalidades legales previstas por el Decreto Ley de Licitaciones No. 10120, hasta las 12:00 horas del día lunes 20 de septiembre de 1976.

La Paz, 30 de agosto de 1976

S.A.M.A.P.A.

CONVOCATORIA INTERNACIONAL Nº 21/7.2-6A/76

Tendido de tubería en el km. 4 del canal de Hampaturi y del Sifón en el km. 13

SEGUNDO LLAMAMIENTO

SAMAPA convoca a las Empresas de Primera Categoría para los trabajos de prolongación de la tubería en el Km 4 del canal de Hampaturi y el tendido del sifón en el Km 13 del mismo canal.

- Tendido de una tubería de 1.083 m. de longitud a flor de tierra. La tubería de acero DN.800 y 960 mm, espesor de 9 mm y con uniones a coplas mecánicas flexibles, será tendida en el Km 4 del Canal de Hampaturi, prolongando una tubería ya instalada.
- Tendido de un sifón en el Km 13 del canal Hampaturi. La tubería para este sifón tendrá un DN 800 mm. con coplas de camaana-espiga y una longitud de 460 m.

Los trabajos incluyen la demolición del canal existente, movimiento de tierras para la zanja y formación de una plataforma, construcción de tres cámaras de transición de hormigón entre canal y tuberías.

Los interesados, pueden adquirir los Pliegos de Licitación cuyo ejemplar doble cuesta $b. 3.000.oo, en las oficinas de SAMAPA ubicadas en Av. Las Américas, Villa Fátima, lado de la fábrica de tubos.

El Precio oficial es de: $b. 6.424.717.oo

Las propuestas deberán ser presentadas en sobre cerrado y sellado de acuerdo a las formalidades del Decreto Ley Nº. 10120 de 2 de febrero de 1972, hasta el día lunes 20 de septiembre de 1976, a horas 12:00.

La Paz, 30 de agosto de 1976.

Guía Profesional

Médicos

Dr. RUBEN CASTELLANOS ROJAS
MEDICO DE NIÑOS
Especialización: Italia, Francia.
CONSULTORIO: 16 de Julio 1616, 2°. Piso.
De 14.30 a 16.30.
TELEFONO 50461.
DOMICILIO: Rosendo Gutiérrez 628.
Teléfono 54413.
ATENCION DE URGENCIAS.

Dr. EDDY VILLALBA CARO
GINECOOBSTETRA
Prenatal.- Partos. Complicaciones.- Flujos.- Hemorragias.- Planificación familiar.- Irregularidades menstruales.- Transtornos sexuales -matrimoniales.-
CONSULTORIO.- Sagárnaga 286.- (Altos Suc. Banco Boliviano - Americano).
MAÑANAS 9.- 12.
TARDES.- 14 - 20.

DR. ALFREDO RAMIREZ TORRICO
CIRUJANO UROLOGO
Estudios especialización Universidad de Chile.
Cirugía y enfermedades de riñones, vejiga; próstata, genitales, infertilidad, venéreas, etc.
Avenida Camacho 1377 Teléfonos 57219 - 64817.
Consultas.: Horas 14-19; sábados 10-12.

DR. ALBERTO MARIACA V.
MEDICO CIRUJANO
Medicina interna. Esp. Gastroenterología, Estómago, intestinos, apéndice, hígado, vesícula biliar, páncreas, etc. Trastornos de la nutrición.
Consultorio Plaza Venezuela 3er. piso (Edificio Sobima) Altos O.K. de horas 14 a 17 y de 19 a 20.30.
Teléfonos: Consultorio 65178. Domicilio 23832.

Dra. SONIA A. OCAMPO
GINECOLOGIA-OBSTETRICIA
Estudios universitarios y especialización Brasil y México. Atiende Prenatal, partos, enfermedades de señoras, planificación familiar.
Consultorio Ayacucho 208 1er. piso. Edificio Flores horas 15-19.
Teléfonos 25459 Domicilio 43429.

Dr. ANTONIO MEJIA ESCALERA
CIRUJANO CANCEROLOGO ESPECIALIZADO EN FRANCIA
TUMORES.- Detección precoz: Mama; Tiroides, Piel; Tubo digestivo; Genitales.
LINFOGRAFIA. QUIMIOTERAPIA.
Consultorio - Edificio cine SCALA 7° piso Teléfono 36695.
Horario - 18 - 20.

DR. ERLAND PACHECO PEÑA
Internista-Endocrinólogo
Bocio, obesidad, infertilidad, diabetes, trastornos del crecimiento, menopausia y climaterio. Medicina Interna.
Consultorio Av. Arce 2390 Teléfono 26967 Domicilio 41596 Horas 17 a 19.30

DR. JAIME C. TERAN T.
GINECOLOGIA Y OBSTETRICIA
Especialización en los Estados Unidos de Norte América. Miembro de la Asociación de Ginecología y Obstetricia de Norte América Laparoscopia Cauterización por congelamiento.
Consultorio Avenida Villazón 1966 - 2do. piso, teléfono 25050. De horas 9 a.m. - 12:30. Domicilio teléfono 43558.

DR. FABIO PRADO BARRIENTOS
ENFERMEDADES DE
Hospital de Buenos Aires
Pablo.- Santiago de
Eczemas - Alergias
Acné. Consultorio E
Castilla 2do. piso, ofici
(Loayza 250) Teléfono
16.30 adelante.

DR. GUILLERMO SUA TEJADA
UROLOGO
Cirugía y enfermedades
ñones, vejiga, próstata,
tales, venéreas, etc., tras
uro-genitales de la infanc
Consultorio Mercado 996
Yanacocha 4°. Piso. Hora
20 p.m.

LABORATORIO DE TERIOLOGIA ESPECIA DA
Dr. JUAN GUERRA ODO
(Catedrático de M biología)
Universidad de Lon
Paris Río de Janeiro.
Cultivo de bacterios y h
Antibiogramas.
Controles microbiol industriales.
Centro Médico de Diagn
Avenida 6 de Agosto 240
Belisario Salinas.
Reservar hora.

Abogados

DR. MARTIN CASTRO DRANO
ABOGADO
Asuntos civiles administrativos, social tratos en general, divo
Acepta poderes de y exterior de la Repú
Bufete: Yanacoc cuarto piso, oficina 8.
62657 - Casilla 970.

Paz, Bolivia, miércoles 1°. de septiembre de 1976.

PRESENCIA

Director: Huáscar Cajías K.
Co-Director Gerente: Armando Mariaca V.
Jefe de Redacción: Mario Maldonado V.

La importancia de la investigación

Una de las características que más distingue al mundo actual del pasado es la importancia que hoy se concede a la investigación en todos los órdenes. Como que se ha podido afirmar que en las tres cuartas partes transcurridas del siglo veinte la habido más investigadores, se han hecho más descubrimientos y se han producido más inventos que en todos los tiempos anteriores de la historia humana.

Esta es una realidad que no parece haber sido muy tomada en cuenta en Bolivia y que no se ha tomado conciencia eficaz ni siquiera en la magnitud que ha tenido en los países de las tres cuartas partes. Y de creación. No es que se desconozca en teoría lo que la investigación significa; lo que sucede es que esa convicción, por lo demás no muy difundida, no se ha traducido en hechos, en planes y realizaciones que permitan disminuir siquiera, en parte, el enorme grado de atraso en que nos encontramos en estos rubros. Eso es lo que ha podido comprobar el reciente seminario que se llevó a cabo en La Paz con el auspicio de la UMSA y de CEPIC -- Centro de Planificación y Coordinación de Investigación Científica y Tecnológica.

La investigación tiene siquiera dos aspectos que merecen ser destacados: el teórico y el económico.

En lo espiritual, la investigación permite desarrollar las capacidades humanas en lo que les es más propio: la facultad de descubrir y de crear. Por eso, la investigación se halla estrechamente ligada con el nivel educativo y con el prestigio internacional. Tanto más si ella no se refiere ni tiene por qué referirse sólo al campo de las ciencias fisicoquímicas, matemáticas o biológicas, sino que incluye también a aquellas otras que se han involucrado bajo la designación de Humanidades y de ciencias de la cultura . Si no es mucho lo que hemos podido investigar y aportar en física o matemáticas tampoco lo hemos hecho en el campo de la psicología, de la historia, de la crítica literaria, de la pedagogía, etc., librado hasta hoy a algunas entidades que disponen de escasos medios y a contadas personas en las cuales lo que abunda es el entusiasmo. Además, es un hecho que inclusive lo que se hace no ha sido hasta hoy debidamente coordinado a fin de que se evitara duplicaciones y vacíos y se pudan aprovechar bien los escasos recursos existentes.

En lo económico, bástenos comprobar que las naciones más ricas del mundo destinan sumas enormes a la investigación, a fin de conservar su posición de privilegio. Sin investigación, no sólo no se avanza sino que no siquiera se mantiene el grado de desarrollo alcanzado. Podríamos agregar algo que resalta enseguida: las naciones subdesarrolladas, carentes de ciencia y tecnología propias, tienen que importarlas pagando ingentes sumas por el uso de lo que otros han descubierto y patentado. En muchos de los países pobres, es menos difícil conseguir capitales que ciencia y técnica. Para no hablar de los casos en que se depende absolutamente de descubrimientos y guías ajenos en el terreno de las ciencias culturales: entonces suele resultar un colonialismo espiritual del que es más difícil zafarse que del económico y del político.

Estas breves consideraciones prueban la necesidad de una Política, como cosa esencial de su desarrollo en todos los órdenes, destine buena proporción de sus recursos humanos y materiales a incrementar la investigación. Es verdad que tendremos que hacerlo, sobre todo al comienzo, con mucha modestia ya que no poseemos medios para más. Pero siquiera estemos en la etapa de institucionalización de las investigaciones, al aprovechar a las personas capacitadas - la mayoría libradas hoy a su entusiasmo personal- al coordinar esfuerzos y dotar a estas actividades de un mínimo requerido de medios materiales.

Si esto se hace, habremos dado un paso considerable para ponernos al nivel de las exigencias modernas y para echar sólidas bases para el progreso espiritual, cultural y económico del país.

Armamentismo y amagos de Guerra en América

Por MARIO ARANCIBIA HERRERA

AMERICA ha sido y es aún un continente curioso y paradójico. Lo es por las impresionantes variedades de su colorida geografía, por la complicada composición demográfica de los pueblos que lo habitan, por sus tradiciones históricas precoloniales, coloniales y republicanas, no tan comunes ni semejantes, como el interés de los políticos y escritores de mala fe nos ha inducido a aceptar y lo es más aún por las contradictorias y a veces hasta absurdas relaciones que las declaraciones y los acuerdos internacionales no pueden disimular ni amenguar, porque las suspicacias entre los líderes de las distintas parcialidades organizadas a nivel nacional y los afanes de predominio de unos países sobre otros, a nivel internacional, no han eliminado todavía el virus que, hace 150 años, empezó corroyendo las bases del ideal anfictiónico bolivariano y murió, en la guerra, a varios de nuestros pueblos entre sí, y del resultado de cuyos conflictos bélicos fue precisamente el nuestro el más damnificado.

Es cierto que la humanidad no ha gozado, desde que el hombre toma conciencia de su existencia sobre la tierra, de un minuto de paz, porque la conciencia de la existencia de ella en una región ha sucedido una guerra más amplia, más prolongada y más atroz, en otra.

A la lucha, en los años 50, entre las Coreas del Norte y el Sud, con intervención norteamericana, por un lado, y rusa y china, por otro, siguió la guerra de los años 60, que hace poco ha concluido, entre los Vietnams del Norte y del Sud, igualmente con intervención foránea, luego, las guerras árabe-israelíes, las de liberación en casi toda el Africa y la actual en el Líbano que, no por ser interna, deja de reflejar el odio ideológico y el criminal manipuleo internacional, en ese ámbito del mundo, de conveniencias políticas hegemónicas al margen del destino y el progreso históricos de ese pequeño país del Oriente Medio.

Aquí, en nuestra América que algún escritor de prestigio ha definido como el "Tagemo Continente", los preparativos armamentistas corren a la par de los países que gozan de absoluta seguridad existen razones poderosas para ello que el común de las gentes no alcanzamos a sondear en sus corrientes más profundas, porque la propaganda bien montada de las potencias imperialistas y de algunos gobiernos dóciles y propensos a tal conducta, nos alejan del examen desapasionado de ese asunto, distorsionando la verdad y justificando su "armamentismo" con argumentos culminantes en favor de la paz y la pacífica y solidaria convivencia de nuestros pueblos.

El diario PRESENCIA del pasado viernes 20 del presente, trajo dos noticias alarmantes sobre el particular. Por una parte, la revelación de que el Perú, proyecta adquirir 36 cazas bombarderos soviéticos, por otra, las declaraciones del general Gustavo Leigh, Comandante en Jefe de la Fuerza Aérea de Chile y integrante de la Junta de Gobierno, contenidas en lo siguiente: "Destacó -subraya la información- que los aviones supersónicos que están llegando tienen por objeto reemplazar máquinas que "aún siguen volando", pese a su antigüedad". Para agregar a continuación : "Chile es un país que está en la línea del ataque. No nos interesa otra cosa que tener una capacidad mínima de reacción".

Ahora bien, cualquiera que eso sea así, y debería serlo por tratarse de explicaciones oficiales a un más alto nivel, las entrañan, las preguntas brotan por sí. Primera: ¿Para qué el Perú adquiere cazabombarderos, en número tan elevado y a un costo de 250 millones de dólares?. Se sabe que el potencial bélico de este país ha sido incrementado inopinadamente en los últimos años con la compra de aviones Mirages franceses, Migs rusos. tanques modernísimos, barcos de guerra, misiles, submarinos, etc. Segunda: ¿Chile sólo se interesa en poseer una "capacidad mínima de reacción" contra qué país? Se especula y así se infiere de las palabras de su Jefe de la Fuerza Aérea citadas, que este país ha hecho y está haciendo compras millonarias de armamentos sofisticados en los Estados Unidos y en Inglaterra, que además tiene con Chile contratos de entrega de submarinos y de otros tipos de armas eficacísimos a costos igualmente asombrosos.

Las aclaraciones del canciller peruano José de la Puente aparecidas en el mismo matutino y originadas en Lima, en fecha 23, en sentido de que el Perú llama a licitación para comprar aviones de combate, no desmienten en la realidad los propósitos "armamentistas" sorpresivamente agudizados en esta parte del Hemisferio, nun cuando en el llamamiento a propuestas se menciona, sin excluir a la Unión Soviética, a los Estados Unidos, Francia e Inglaterra, principales proveedores de armas a todos los países de la tierra.

Que el señor Ministro de Relaciones Exteriores peruano sostenga que "todo país necesita renovar sus equipos y que Perú no deseaba ser la excepción", no elimina las dudas de la noticia. Y, al contrario, los acentúa y torna inapelablemente dramáticos, porque descubre que algo se está "maquinando" entre bastidores que puede convertir en un volcán a toda la América.

De este mismo análisis, se puede deducir que las proposiciones para efectuar reuniones internacionales de expertos con destino a la adopción de medidas sobre "limitación de armamentos", no son sinceras porque no podrían traducirse en acuerdos efectivos. Son cautelas orientadas a provocar la "moderna" deliberada de los vecinos tormentosos de Castillos y que, así, subrepticiamente, acrecer más cómodamente la capacidad de sus arsenales militares, con armas altamente perfeccionadas por su incalculable poder de destrucción y su maneio por medio de radares y computadoras hasta distancias impresionantemente considerables, alcanzando sus objetivos con precisión infalible.

Por lo demás, es corriente leer en la prensa y las revistas especializadas sobre economía latinoamericana que tanto Chile como el Perú vienen atravesando por un período difícil desde el punto de vista económico, lo que no explica, ciertamente, el por qué y el cómo esos dos países se embarcan en gastos militares que sobrepasan su actual poder de ahorro y de desarrollo interno nacional

Empero, existen peligros en que esos países hermanos y vecinos y otros de América empeñados en los mismos afanes. "armamentistas" no ha reparado, y es que de producirse un conflicto entre ellos y demás países comprometidos en la misma política, tal conflicto no se reducirá a una colisión de repúblicas semicolonialesa "localizada" como aconteció en Cenes y Gog en la Indochina, sino que su comienzo en el cono Sur sería a la Vez, el comienzo de la Tercera Guerra Mundial, porque en esencialmente diferente la posición de América en el actual contexto universal interamericano se consiguientemente, su "posesión" terminaría por hacer explosionar los arsenales termonucleares de Castillos y los Estados Unidos de América y la Unión Soviética asientan su estrategia imperial de dominación ecuménica.

Pero volvamos a la interrogante inicial : ¿Porqué y contra quién o quienes se armana Chile y Perú en la América del Sud?.

La búsqueda de aguas subterráneas

Por el Ing. JORGE SANCHEZ PESA

Vivimos en la época dominada por la ciencia y la tecnología, producto del pensamiento científico del hombre moderno, que todo lo reduce a cifras y fórmulas con las cuales explica cuanto problema confronta. Muy a pesar de ello, existen personas respetables e inteligentes, pero prejuiciadas, que dan rienda suelta, en el, algunos campos - como en la búsqueda de aguas subterráneas - a los empíricos quienes sostienen que una rama de cualquier árbol, y mucho mejor la rama de un sauce, constituye el método seguro e infalible para descubrir fuentes de agua subterráneas, en preferencia a las investigaciones, estudios y recomendaciones de los expertos en geología e hidrogeología. Este contrasentido es inexplicable en nuestro país altamente desarrollado como Estados Unidos, que ha diseñado, construido y puesto en operación el Vehículo Espacial, quedan todavía personas que tienen más confianza y fe en los trabajos y recomendaciones de los discípulos de la rabdomancia que en los expertos y especialistas en los problemas que presenta el alumbramiento de aguas subterráneas, especialmente en áreas donde no existen indicios de aguas superficiales.

Una idea dominante, generalizada y aceptada por la mayoría de las personas es que el mayor porcentaje del agua potable del mundo se encuentra concentrado en los lagos, ríos, y lagunas. Tal concepto es absolutamente falso, pues los expertos afirman y sostienen que más del 97% de agua potable de nuestro planeta se encuentra cubierto bajo tierra imperceptible a la vista. El desconocimiento del origen , circulación y acumulación de las aguas subterráneas ha provocado la creencia generalizada de que sólo los practicantes de la "Rabdomancia" pueden localizar las formaciones acuíferas subterráneas con mucha más seguridad y certeza que los técnicos especializados en la determinación de zonas o áreas que reúnen las condiciones geológicas favorables para el descubrimiento de aguas subterráneas. En el campo minero, también existen los aequiberos o propagandistas de que la Rabdomancia supera a los conocimientos técnicos de los Ingenieros de Minas.

Todo lo anterior, desafortunadamente es consecuencia del desconocimiento de los principios técnicos en que se basa la geología.

La explotación de aguas subterráneas ,hoy en día, constituye una de las principales actividades en el mundo, especialmente en Estados Unidos, la India, China, Argentina, Israel, Persia, y Egipto. En la costa oeste de Estados Unidos, únicamente en el Estado de California, según estadísticas oficiales, se demuestra que de un inversión total de más de 450.000.000.- en proyectos de irrigación, se habían invertido aproximadamente Sus. 200 millones en la explotación de aguas subterráneas.

El ciclo hidrológico, es decir, el movimiento y circulación del agua desde los océanos al aire y de ahí a la tierra y así sucesivamente, es responsable de las lluvias que se precipitan sobre la superficie de la tierra. Naturalmente si encuentran las formaciones porosas adecuadas, se infiltran en los poros de la tierra, dando origen unas veces a vertientes y mayormente a los estratos acuíferos donde se acumulan en definidamente hasta que se perturba el equilibrio, mediante la perforación y fluye naturalmente el agua a la superficie. Este ciclo es constante e infinito y sólo así se explica el flujo de pozos que tienen aproximadamente 600 años antes de Cristos.

Las rocas sedimentarias no consolidadas como son las arenas, gravillas y gravas, por su alta porosidad y permeabilidad, son las formaciones ideales para el almacenamiento de las aguas subterráneas. Si esas formaciones están debidamente cubiertas por formaciones arcillosas de potencia apreciable, constituyen importantes fuentes de aguas potables que pueden ser utilizadas para las industrias y para la agricultura, tal como sucede en gran escala en California, Arizona. España, y el norte Argentino. Las rocas ígneas sedimentarias consolidades, como ser las areniscas y calizas, también forman importantes formaciones ideales para la acumulación de aguas subterráneas - que deberían ser utilizadas en el cultivo de pastos para el desarrollo de una importante industria ganadera.

Dentro de la teoría sobre el origen y circulación de las aguas subterráneas , resulta increíble que en esta época en la cual el hombre, mediante la tecnología ha llegado a la luna y examina el planeta Marte, aún existan personas que confían más en la charlatanería y elucubraciones de los pseudo-técnicos que en los estudios y trabajos científicos.

La disyuntiva para los profesionales, a fin de no plegarse al gran ejército de los desocupados, parecería consistir en respaldar el pensamiento de los practicantes y sostenedores de la Rabdomancia, o quedarse sin trabajo, sosteniendo ideas y principios respaldados por la experiencia y la técnica. Pero la Rabdomancia para muchas personas, es la antípoda de la geología en el descubrimiento de áreas que encierran aguas subterráneas.

recepción o "recarga" de agua, ya sea en forma de nieve, hielo o lluvias, que enriquecen a las napas acuíferas.

El área norte del Altiplano constituye una potencial zona agrícola y ganadera con posibilidades para el alumbramiento de aguas subterráneas, en razón de la presencia de una extensa área de recarga que es la Cordillera Real y de la existencia de rocas sedimentarias que son las formaciones ideales para la acumulación de aguas subterráneas - que deberían ser utilizadas en el cultivo de pastos para el desarrollo de una importante industria ganadera.

Debemos insistir en el origen y circulación de las aguas subterráneas , resulta increíble

Un problema mundial

Exceso de postulantes para las universidades alemanas

Por VOELKER WOERL

Alrededor de 120.000 suman los bachilleres que han aprobado sus exámenes finales este año en la República Federal Alemana. Ahora están ya provistos del deseado diploma que les acredita para el estudio universitario. Sin embargo, sus posibilidades de poder entrar en la universidad son sumamente reducidas y teóricas, por lo menos en lo que respecta la actualidad y el futuro próximo, a causa de la "superpoblación" de plazas libres. Debido a ello, el Instituto Federal de Industria realizó anteriormente un estudio en donde se prevé que, de continuar la norma actual selectiva, el número de aspirantes a un estudio superior alcanzaría la suma de 900.000. Esta cifra apreciativa podría naturalmente reducirse si se procedera a otro tipo de selección.

Las consecuencias dolorosas de este procedimiento son evidentes por cuanto originan en el estudiante una situación de "stress" que prolifera en las mas diferentes formas y alcanza hasta las terceras y cuartas clases de bachiller.

Por otra parte, el mencionado instituto, en un análisis al respecto, pone de manifiesto que el número de jóvenes exento de oportunidades adecuadas para su formación podría llegar incluso a 1,4 millones. El estudio constata, además que de aumentar la capacidad de estudio en las escuelas superiores, podría reducir proporcionalmente el número antes mencionado, por lo menos en algunos sectores. No han faltado en los últimos meses una serie de sugerencias por parte de algunos políticos relevantes, sobre la posibilidad de una "apertura" en este sentido. Sin embargo este tipo de propuesta lleva en si unos cuantos problemas de difícil solución por cuanto estos centros docentes no podrían soportar una tal avalancha de estudiantes. Además una de las cuestiones fundamentales es que la misma sociedad no puede emplear a una tan fuerte, cantidad de académicos, por lo demás mal orientados en cuanto a las necesidades de la industria.

El instituto en su análisis constata también que en 1960 solamente uno de cada veinte escolares podía realizar un estudio superior, mientras que hoy en día la relación es de uno por cuatro. El número total de estudiantes en universidades y escuelas superiores alcanza en la actualidad la cifra de 850.000 matriculados. Siguiendo el tren normal se prevé para mediados de los años ochenta una cantidad total de entre 1,2 y 1,7 millones de estudiantes. Y si aumenta la capacidad de inscritos en un 25% hasta esta fecha, ya se alcanzaría más de la cuota actual de 20% superior al número nominal de plazas, se llega forzosamente a la conclusión de que para estos años se producirá una cifra de alrededor de los 1,35 millones.

Cierto es que no es fácil hacer un cálculo exacto a largo plazo sobre las necesidades de la industria. Y no hay motivos tampoco tanto para un pesimismo poco analítico en cuanto a la "superproducción" de académicos, como para el optimismo mal fundado que se produjo hace algunos años. No obstante no escapa a un cierto sentido común que la sociedad por muchos títulos que podrá probablemente, integrar a todos los licenciados, tanto más, cuanto que podría realizar un matriculados, posiblemente en un futuro próximo, alcance una relación del 1 por tres . Esta suposición queda reforzada además confirmada por la industria, ya que en algunos sectores de la misma, y ello según unos comentarios al respecto, se constata una gran facilidad para obtener académicos destinados a ocupar plazas en las empresas, por lo menos ello alude desde el punto de vista cuantitativo y no cualificativo.

El Instituto Federal de Nuremberg ha comprobado en un estudio realizado que hasta, finales de año el número de académicos "en paro" habrá aumentado el 40 por ciento . Y ello sin embargo las empresas están necesitadas de individuos que ocupen también cargos de mediana responsabilidad en cada una de las empresas, gente competente imprescindible para la labor empresarial. Se suma ahí, igualmente, la escasez de aprendices, para determinados ramos de la industria a pesar de la paradójica situación de que existe un paro juvenil considerable y una gran cantidad de puestos libres para los mismos.

Esta situación exige para remediarla, un enfoque y orientación diferentes por parte de los afectados, estudiantes, escolares, y los padres de familia que "luchan como es lógico por un mejor futuro de sus

(Pasa a la página 14)

Informe de CEPAL sobre la economía boliviana

1. Rasgos generales de la evolución reciente

La economía boliviana mostró, durante el año 1975, evidentes signos de mejoramiento en algunas áreas y cierto deterioro en otras.

Características de su evolución reciente fueron las variaciones de signo contrario tanto en su base productiva como en la esfera financiera y en el sector externo. Así, para citar los casos más conspicuos, la agricultura y las actividades extractivas (minería, petróleo y gas) presentaron ritmos opuestos de variación. (6.7% versus -9.2% respectivamente); igualmente, las exportaciones y las importaciones acusaron movimientos contrarios.

Es probable que la decisión gubernamental de replantear la planificación del desarrollo del país a partir de 1976 haya obedecido a este rasgo que caracterizó la evolución de la economía boliviana en 1975.

Uno de los logros de mayor significación fue el elevado ritmo de crecimiento de la economía (6.8%), uno de los más altos de América Latina. En especial destaca la reactivación de algunos sectores productivos, como el agrícola (6.7%) y el industrial (11.3%), y el reiterado incremento de la inversión bruta (24%).

(Véase el cuadro 1.)

Otro rasgo positivo fue la disminución del ritmo inflacionario. Prueba de ello es que la tasa de incremento de los precios fue en 1975 (6%) mucho menor que el año precedente (39%). 1/

Las metas alcanzadas en el

Cuadro 1 BOLIVIA: PRINCIPALES INDICADORES ECONOMICOS DE CORTO PLAZO

(Tasas anuales de crecimiento)

	1971-1973	1974	1975
1. Producto interno bruto	4.8	5.7	6.8
2. Ingreso bruto	3.7	18.7	1.2
3. Producto interno bruto por habitante	2.2	3.1	4.1
4. Inversión bruta interna	7.5	18.0	24.0
5. Valor de las exportaciones	12.5	10.7	-19.5
6. Valor de las importaciones	12.5	53.2	29.2
7. Relación de precios del intercambio	4.3	65.2	-17.9
8. Saldo en cuenta corriente a/	-43.0	66.0	-199.0
9. Variación de las reservas a/	6.0	110.0	-58.0
10. Precios al consumidor	10.5	39.0	6.0
11. Dinero	24.6	43.4	14.3
12. Ingresos corrientes del gobierno	31.4	107.0	11.0
13. Gastos totales del gobierno	32.0	92.0	14.0
14. Déficit fiscal/gastos totales del gobierno b/	23.7	8.0	9.6

Fuentes: Indicadores 1 al 9: CEPAL, sobre la base de información oficial.
10: Instituto Nacional de Estadísticas, Secretaría de CONEPLAN y Banco Central.
11: Banco Central.
12 al 14: Ministerio de Finanzas, Dirección del Presupuesto y Banco Central.

a/ Cifras absolutas, en millones de dólares corrientes.
b/ Porcentaje.

crecimiento de la producción y la estabilidad de los precios, tuvieron como contrapartida un deterioro de la situación externa del país que se manifestó, principalmente, en el elevado déficit de la cuenta corriente del balance de pagos, en el crecimiento de la deuda externa del país y en la pérdida de reservas internacionales.

Aunque no se dispone de informaciones sobre la distribución del ingreso, el análisis de la política económica y de la estructura de las importaciones permite conjeturar que el crecimiento beneficio principalmente a determinados núcleos urbanos y que la estabilidad de los precios se sustentó de los mayores esfuerzos del sector asalariado.

El comportamiento del sector externo a partir de fines de 1973, aparece como uno de los rasgos decisivos que explican las variaciones más significativas de la gestión económica de 1975. Aunque esa tendencia fue mucho menos favorable que en 1974, las corrientes, externas, en general, no fueron adversas y el desmejoramiento relativo de 1975 siguió a una situación de excepcional bonanza. Por ello, el análisis de este sector en 1975 requiere un mayor medida que el de otros una perspectiva más amplia que las simples comparaciones con el año anterior.

Pese a esa coyuntura relativamente favorable, los resultados de las corrientes anuales de capitales más importantes del sector externo, en 1975, no fueron del todo halagueños. Así, el déficit en la cuenta corriente del balance de pagos y la disminución de las reservas internacionales fueron considerables y obedecieron de un lado, a la disminución del quantum de las exportaciones (-11%) y el intenso crecimiento de las importaciones (17%) y, de otro, a la caída de la relación de precios del intercambio (-18%). Por ello, el valor corriente de las exportaciones disminuyó 19% y el de las importaciones se incrementó en 29%. (Véase nuevamente el cuadro 1).

La política económica puesta en práctica durante el año 1975 evidenció, en la mayoría de las áreas, una preocupación primordial por el crecimiento de la producción y la estabilidad de los precios. El radio de acción estatal se amplió al amparo de un sector externo generoso en materia de financiamiento y menos desfavorable desde el punto de vista de la inflación importada. Así, se contó con créditos a mediano y largo plazo por montos considerables y los mecanismos de transmisión de la inflación importada se morigeraron significativamente y, en ciertos casos, hasta se volvieron favorables.

La adopción de decisiones de política económica tuvo dos centros locales directamente vinculados a los objetivos perseguidos. Por una parte, el extraordinario aumento de la inversión bruta interna (24% en 1975, sobre 18% el año precedente) y, en particular, de la inversión pública. Este fue el rasgo distintivo de la política de crecimiento, el cual fue complemento de los fuertes in-

(Continuará)

Stados Unidos: Normas para evitar los sobornos de las compañías

Por Gregorio Selser Servicio Especial de IPS

CIUDAD DE PANAMA, (Agosto (IPS). En momentos en que el ex Primer Ministro japonés Kakuei Tanaka logra su libertad bajo una fianza millonaria al medio millón de dólares, y en que los periodistas Bob Woodward y Carl Bernstein, del "Washington Post", implican nada menos que al Secretario de Estado Kissinger por cerrar los ojos sobre los manejos del ex todopoderoso Wayne Hays en materia de construcción de edificios para embajadas de Estados Unidos en el exterior, las administración Ford se esfuerza por mostrar un rostro limpio, o quizás menos sucio en cuanto a las justificadas denuncias sobre soborno de empresas transnacionales con sede en la Unión, a reyes, presidentes, primeros ministros, asesores de alto nivel y funcionarios militares y civiles del continente americano, Europa, Asia y Africa.

Esas denuncias se vienen produciendo intermitentemente desde hace más de un año y medio, cuando tras el sonado suicidio del Presidente de la United Brands (ex United Fruit Company), Eli Black, las autoridades antimonopolios de la Bolsa de Valores) se dio de lleno a la tarea de investigar a no menos de cien empresas trasnacionales que habían hecho del pago de "comisiones" bajo la mesa una honorable práctica comercial, aparentemente legal y moral puesto que se remontaba a muchos años atrás sin haber merecido jamás la menor objeción de los poderes públicos.

El ejercicio del soborno o cohecho ("Bribery" en idioma inglés) revistió formas diversas y múltiples. Aún se discute si el príncipe Bernardo de Holanda pidió o no el millón de dólares de Lockheed, y no se ha dilucidado quienes son los ministros italianos a los que la misma empresa aeronautica "benefició" para que aquellos facilitaran la compra por el estado de ciertas aeronaves. Pero lo que ya está fuera de toda duda es que las normas empleadas ya no alegan, como lo hicieron al comienzo, inocencia y candidez respecto de tales prácticas, o una fachada de respetabilidad bajo el alegato de que se trataba de transacciones honorables y perfectamente lícitas. Todo el andamiaje de la clandestinidad, el secreto se rodeaban a tales pagos de comisiones vetaba desde el inicio cualquier disculpa de los empresarios.

A principios de agosto, sin embargo, el Presidente Gerald Ford remitió al Congreso un proyecto de ley de complementación de la legislación vigente en Estados Unidos, mediante el cual se requerirá en lo futuro la revelación de todo pago "significativo" hecho por firmas norteamericanas a funcionarios extranjeros, justamente con la identificación de los receptores de dichos pagos.

El proyecto, preparado por la Comisión Especial del Presidente sobre Pagos Cuestionables de Corporaciones al presidente designada el 31 de marzo pasado, establece la obligatoriedad de rendir informe al Secretario de Comercio de Estados Unidos, acerca de cualquier pago hecho por firmas norteamericanas y que comprenda transacciones gubernamentales o contribuciones públicas y pagos directos a funcionarios públicos extranjeros. Esta información se compartirán las secretarías de Justicia y de Estado, ésta última con potestad ulterior para transmitir la información a las autoridades extranjeras, para ayudarlas en el cumplimiento de sus leyes propias. Al cabo de un año, tales informes se pondrán a disposición del público, salvo que el Secretario de Estado o el Secretario de Justicia determinen taxativamente que los intereses de la política exterior o el desarrollo de alguna acción judicial serían contraproducentes con la revelación pública de aquellos.

En una carta que acompañó al proyecto, Ford dijo que la medida contribuirá significativamente "a desalentar las prácticas impropias en lo futuro y a la restauración de la confianza en las normas mercantiles norteamericanas". Agregó que "al exigirse que se informe sobre todos los pagos de importancia, hechos en conexión con negocios con gobiernos extranjeros, la legislación evitará los difíciles problemas de definición y prueba que surgen en el cumplimiento de una legislación que trata específicamente de las estafas y extorsiones en el extranjero". Más aún, Ford contempló los esfuerzos que se hacen a escala internacional en el mismo sentido, al postular en su carta al Congreso : "Nosotros continuamos considerando que el discutible problema de los pagos (ilícitos) es un problema internacional que no puede ser corregido por los Estados Unidos actuando solos. Por consiguiente, continuamos nuestros esfuerzos para lograr un acuerdo internacional que establezca una estructura mutuamente aceptable de cooperación internacional para eliminar las prácticas comerciales impropias".

Horas después de la presentación del proyecto de Ford, en la sexagésima primera sesión del Consejo Económico y Social de las Naciones Unidas (CESNU), era aprobada por unanimidad una resolución por la que se pide el establecimiento de un grupo de trabajo intergubernamental de 18 países miembros, que se reunirá este año y el próximo, para elaborar un código de conducta y el contenido de un acuerdo internacional, para prevenir y eliminar los pagos ilícitos, en cualquier forma, en conexión con las transacciones económicas internacionales".

El proyecto sequia, así, a una resolución aprobada por la 30 Asamblea General de la ONU, en diciembre de 1975, y a la decisión siguiente, adoptada en la reunión de la Comisión de las Naciones Unidas sobre Empresas Trasnacionales, celebrada en Lima en marzo pasado, y que condenaba todas las prácticas corruptas, incluyendo el soborno en sus diversas formas y gamas.

El Embajador de Estados Unidos ante el CESNU, Jacob M. Myerson, saludó la aprobación del proyecto y se colocó en su cima como si fuese un triunfo de su país. Recordó que las agencias de investigación de tales como la SEC, la Secretaría de Justicia y el Servicio de Recaudación de Impuestos, siguen activos en el en-

(Pasa a la página 14)

Cartas a PRESENCIA

La industria nacional y el contrabando

Señor
Huascar Cajías K.
Director de la Publicación "Presencia"
Presente.

Muy señor nuestro :

Con imaginable interés hemos leído el editorial publicado en su prestigioso periódico el día sábado 28 de agosto.

Como industriales y ciudadanos no podemos menos que aplaudir su artículo el que confiamos tenga la resonancia que se merece y así como su comentario hace alusión a la erradicación por parte de nuestras autoridades de ciertas manifestaciones de contrabando, aspiramos que la misma inquietud se desplace a otros rubros que tanto daño hacen a la economía del país.

Es lamentable tener que aceptar que, durante muchos años hemos combatido en todos los frentes sin perjuicio real que deteriora valores materiales y éticos sin que por diversos motivos hayamos conseguido erradicar este fantasma.

En el caso concreto de nuestra industria el mercado boliviano es vulnerable y se convierte en fácil presa de nuestros vecinos países afligidos por problemas cambiarios (caso peruano) o contracción de mercado (caso argentino) quienes palian en parte sus problemas con la fácil solución de contrabandear sus productos a nuestro país donde irónicamente existe un Decreto (D.S. 12914) prohibiendo la importación de ciertos productos, alguno de ellos fabricados en línea de producción y comercialización.

Queremos hacer referencia a lo indicado por usted en el último párrafo de su editorial con el fin de ampliar sus conceptos y en tal sentido transcribimos el Art. 4°. del D.S. 12914 del 3 de Octubre de 1975 :

"Los comerciantes legalmente establecidos tendrán un plazo de tres meses a partir de la publicación del presente Decreto para proceder a la liquidación total de las mercaderías señaladas en el artículo primero. Vencido el plazo se realizará la respectiva incautación de las mismas, no siendo procedente la concesión de nuevos plazos"

Habiéndose sin embargo ampliado el plazo en su oportunidad, ahora en plena vigencia es triste reconocer que sólo existe el texto del Decreto, pero no su aplicación, constatándose sin embargo las diversas gestiones realizadas por la Cámara Nacional de Industrias a nuestro requerimiento.

Con este motivo, saludamos a usted muy atentamente.
pp. FABRICA DE JABONES PATRIA S.A.
Fdo. Jacobo Osorovich
Alberto Santander

NOTICIAS DE PERU

Tito Sierra, Alcalde

Señor Alcalde Municipal de la ciudad de Oruro. Le envío este papelito con el Ingeniero Bedregal que viaja esta noche a la ciudad de Puquio en la flota "Urus" y me ha prometido entregarlo en mano propia, mañana mismo, antes de ingresar en el Restaurant Huari donde debe dilucidar una competencia de cacho con el Ingeniero Auza, don Lucio Encinas y el Cocoyo Novillo, todos muchachos que trabajan en la Corporación de Energía Eléctrica y que tienen que ver con su ciudad, con excepción del último que es chucuta neto.

Espero que al recibir mi papelito se encuentre bien de salud en compañía de su esposa y de su cuñado Lotar. Le he dicho al Ingeniero Bedregal que si no lo encuentra en la Alcaldía Municipal, lo busque en la Calle Bolívar, donde hace tiempo existía, y lo digo una vez más (de acuerdo a las Crónicas Orureñas del gordo Orozco) usted paseaba a lo largo de esa simpática calle lanzando piropos y requiebros a las muchachas orureñas de ese entonces, cuidándose del Tuco que era su buen amigo pero siempre le birlaba sus amores.

Christian Sierra Tovar, Alcalde Municipal de Oruro. Alegría y orgullo entre sus amigos del "Junior Audax" de aquel entonces, cuando a usted, señor Burgomaestre le llamaban el loco Sierra. Cuentan las matronas orureñas que en aquellos años de los que le digo eran unas negritas "alhajitas", medio kaspi-chaquis casi todas, que usted tenía una bonita voz. Este es un dato preciosa para el pueblo orureño. Su Alcalde le hablará con voz armoniosa, con voz educada. Y así les ordenará o les pedirá a los orureños que trabajen por esa ciudad a la que tanto queremos todos los bolivianos.

Una amiga orureña me decía que su voz era inconfundible cuando, vistiendo su chompita negra, usted entonaba las hermosas estrofas aquéllas de "mi Colegio Bolívar ensalla a muchachos que saben vencer y que juran por mar y por tierra que esa cosa será el porvenir". Ya me lo imagino Christian. Yo sólo le escuché alguna vez tararear algunos tangos, recostado en la vidriera de una farmacia en la calle Bolívar, a la vueltita de su casa. Eran los tiempos en que esta de moda el tango "Uno", el tango "Verdemar", el tango "Malena", el tango "Mañana zarpa un barco" y otros más que ahora no recuerdo, pero que un día de estos recordaremos recostados en la misma vidriera, mientras usted esperará a sus "Tres amigos siempre fuimos en aquella juventud y era el trío más mentado que pudo haber caminado por esas calles del Sur".

Oruro Educación. Calle Bolívar y Tangos. Retretas Jueves y Domingos. Palais Concert enseñando en los anuncios la última película de Don Ameche y de Betty Grable. Tiempos del Tuco Aranibar, el gordo Orozco, Doria Medina y la rubia Mireya que apellidaba Salinas. El estudiante serio que se convertiría en doctor, Armando Pérez Cueto, recitando por la 6 de Octubre unos versos que más o menos decían así: "tus quince años rondando la esquina y mi adolescencia tomando tu talle". Irmita Morales, Nena Aranibar, Selma Murillo, Gilka Murillo, Irmita Cladera y otras adolescentes que usted recuerda, y con usted: el Pibe Renjel y un chitti más pequeño aún: el Coco Inarra, importante Subsecretario.

Es usted un Alcalde afortunado, Christian. Tiene usted muchos amigos en Oruro y también en esta ciudad. Para que no se sienta solo en medio de las multitudes que lo abrazarán y levantarán en hombros. le envío este papelito como testimonio de una antigua amistad. ¡Adelante Tito Sierra, Alcalde Municipal de Oruro!

PAULOVICH

Experto en mejoramiento ganadero dictó un seminario en Santa Cruz

SANTA CRUZ, 31 (PRESENCIA).- Cincuenta técnicos ganaderos han sido instruidos en un curso intensivo, en la especialidad de Inseminación Artificial y Mejoramiento Genético de bovinos, en la universidad de este distrito, por un experto norteamericano de Atlantic Breeders Cooperative, de Pensilvania.

El organismo norteamericano es reconocido como uno de los mejor especializados en el mundo, en inseminación artificial, y su cooperación se extiende a todos los continentes.

Asistieron técnicos de La Paz, Oruro, Potosí, Cochabamba, Beni y Santa Cruz. Durante tres días, el doctor Roger Emig, enviado por Atlantic Breeders, impartió sus conocimientos. El curso fue auspiciado por la Universidad "Gabriel René Moreno" a través de la empresa agropecuaria "El Prado".

"El Prado, tiene el objetivo básico de buscar una mayor tecnificación de profesionales especializados en agricultura y ganadería. Cuenta con instalaciones propias, pero tiene un proyecto que, con el tiempo, se convertirá en un centro piloto nacional de investigaciones y extensión de técnicas agropecuarias (CLAUSURA).

Durante la clausura, se dijo que la Universidad GRM ha hecho un nuevo sacrificio, en procura de ampliar su extensión, divulgación e investigación. El curso ha sido considerado por las autoridades universitarias como "importante evento para el sector pecuario, no sólo departamental sino nacional" donde se ha logrado una mayor orientación sobre la importancia del mejoramiento genético, a través de la inseminación artificial.

El gerente de "El Prado", Antonio Castedo Lladó, agradeció al organismo norteamericano por su cooperación. Dijo que la Universidad, en conocimiento de su amplia experiencia en la materia, había invitado para que un experto dictara un curso. El entrenamiento -dijo- no sólo ha sido teórico sino también práctico y se tuvo la oportunidad de conocer los últimos adelantos científicos en cuanto a mejoramiento genético de bovinos.

Castedo dijo que la universidad está interesada en lograr el mejoramiento ganadero en la zona y por ello seguirá orientando al sector pecuario nacional, a través de otros cursos intensivos que estarán a cargo de técnicos de la empresa "El Prado".

Roger Emig, representante de ABC, dijo que estaba contento por el interés que han demostrado los cursillistas. Indicó que la iniciativa de la Universidad de Santa Cruz de promover este curso revestía un decisivo paso hacia el mejoramiento ganadero.

EL ABC

Atlantic Breeders Cooperative es una institución mundial, con sede en Pensylvania, su labor está orientada a la asistencia técnica internacional sobre inseminación artificial ganadera. Agrupa a 12.500 miembros que se reunen una vez por año, para tratar los adelantos logrados en genética ganadera y planificar la labor de un período.

Emig dijo que ABC presta asistencia en latinoamérica, mediante las universidades, donde son tecnificados profesionales en el manejo del ganado. Dijo que la institución anualmente produce 2.700.000 unidades de semen de ganado de alta calidad, para planes de repoblamiento.

CERTIFICADOS

Durante la entrega de certificados, en el acto de clausura, se exhibieron películas científicas, sobre la inseminación artificial y el mejoramiento genético en los bovinos.

Los alumnos, provenientes de casi todo el país, han exteriorizado su satisfacción por la profundidad de las clases. Indicaron que indudablemente se ha logrado una invalorable experiencia que beneficia a los programas ganaderos que se ejecutan en el país.

Antonio Castedo, gerente de la empresa agrícola universitaria "El Prado", durante la clausura del curso nacional sobre inseminación artificial y mejoramiento ganadero. A su izquierda el experto norteamericano Roger Emig, enviado por Atlantic Breeders Cooperative, para dictar el curso intensivo. Abajo - Técnicos ganaderos de todo el país que recibieron renovados conocimientos sobre el mejoramiento bovino (FOTO PRESENCIA - Santa Cruz)

SEMAPA realizará un censo sobre necesidad de agua en Cochabamba

COCHABAMBA, 31 (PRESENCIA).- Con el propósito de establecer las necesidades de agua potable y alcantarillado y determinar el estado actual de las conexiones sanitarias, SEMAPA realizará un censo a partir de los primeros días de septiembre, en esta capital.

El gerente de ese organismo municipal, Cnl. Edgar Claure Paz, recomendó a la población prestar toda colaboración a los equipos de encuestadores, permitiéndoles el acceso a sus viviendas y proporcionando los datos requeridos. Dijo que los técnicos de SEMAPA, evaluarán el funcionamiento de los artefactos sanitarios y aconsejarán a los usuarios sobre métodos efectivos de instalación, para evitar desperdicios de agua. Señaló que en la mayor parte de las casas antiguas los artefactos sanitarios funcionan mal, con filtraciones que pueden ser perjudiciales cuando se instale la nueva red de distribución de agua potable. Puso énfasis al hecho que en La Paz no se hizo ese trabajo, especialmente en la instalación de medidores, por lo que se registraron facturas por sumas crecidas.

BID

Una comisión del Banco Interamericano de Desarrollo y ejecutivos de SEMAPA terminaron de analizar el problema relativo al agua potable y alcantarillado. Se trató principalmente el crédito de dos millones de dólares americanos solicitado por SEMAPA, para los estudios del diseño final de la red de alcantarillado de Cochabamba. Los especialistas del BID sostuvieron una última reunión, en presencia del Alcalde Municipal, Humberto Coronel Rivas, en la cual se les hizo conocer el grave problema del agua potable que soporta la población.

INSPECCION

El gerente de SEMAPA inspeccionó la zona de la Cordillera, con el objeto de evaluar las fuentes de agua que se usarán de acuerdo al plan de emergencia financiado por el gobierno, para suplir el déficit de agua en la ciudad.

Cuando se inicie el plan de renovación total de la red de distribución y la captación de agua de nuevas fuentes. SEMAPA cortará el suministro del elemento líquido que actualmente recibe la ciudad. Por esa razón, se realizará un plan de emergencia que consiste en el uso de las fuentes de la cordillera, lagunas que se usan sólo para regadío y la construcción de canales aductores hacia la capital. Dentro del plan de emergencia, se ampliará la capacidad de algunos embalses, previa autorización de los campesinos que se consideran propietarios.

Finalmente, se informó que en las zonas cordilleranas trabaja un equipo de topógrafos, que efectúa el levantamiento del área, como paso inicial para los estudios y la ejecución de las obras.

Pobladores de San José intentaron secuestrar a representante del LAB

SAN JOSE DE CHIQUITOS, 31 (PRESENCIA).- Un numeroso grupo de pobladores impidió que el agente del LAB César Sánchez, abandone esta localidad, como una forma de protesta contra la empresa de aeronavegación y pidiendo al mismo tiempo que se reanuden los vuelos.

Sánchez, llegó a esta localidad, según dijo, para inspeccionar las oficinas y atender otras necesidades del LAB. El jueves, al promediar las 20 horas, mucha gente se constituyó en el lugar donde estaba el agente del LAB, a quién le explicaron la determinación de "secuestrarlo".

Hace aproximadamente cuatro meses que el LAB hizo su último vuelo. La necesidad de vinculación de San José de Chiquitos con el resto del país se manifiesta en la creciente demanda de pasajes en ferrocarril, único medio de comunicación con Santa Cruz.

La población, incluyendo sus autoridades, aseguran que el LAB atendía esta ruta con un equilibrio económico y no arroja pérdidas, como se trata de argumentar en algunas esferas.

Tras una breve asamblea, donde hablaron algunas autoridades y representantes, se pidió al agente del LAB, que sea el portador de las reclamaciones de San José de Chiquitos, y retorne a Cochabamba, para anunciar que el pueblo cooperará en la ampliación de la pista, siempre que AASANA ponga la franja de aterrizaje en buenas condiciones y se comprometa a realizar mantenimiento permanente.

Los representantes anunciaron que el pueblo se movilizará para ampliar la pista, pero que el LAB se comprometa a reanudar sus vuelos. La oportunidad sirvió para reiterar que San José carece también de vías de contacto radial directo con otros distritos del país, y que solamente se pueden hacer contactos deficientes con Santa Cruz y La Paz.

Estudiantes, en su mayor parte, iniciaron la protesta pública contra el LAB en San José de Chiquitos, por haber suspendido sus vuelos hace 4 meses. Abajo El agente del LAB "detenido" por algunas horas, junto a autoridades, durante una reunión pública donde se determinó elevar al LAB varias propuestas - (Foto PERICON - PRESENCIA).

Comarapa tendrá su diácono

COMARAPA, 31 (PRESENCIA).- En un acto religioso que ha sido preparado para el próximo domingo, será ordenado diácono, Víctor Pereira Montaño.

La ceremonia tendrá lugar en la catedral de esta ciudad y será presidida por el Arzobispo de Santa Cruz, Mons. Luis Rodríguez Pardo, que con este motivo se trasladará expresamente a este lugar.

Se trata de la primera vez que tendrá lugar aquí una ceremonia de ese tipo y las autoridades eclesiásticas se preparan activamente para conseguir que ella este rodeada de toda solemnidad.

Pereira Montaño es oriundo de esta provincia.

Prepárese para un baño gustoso de verdad

KDT ELECTRICO

CALEFON

LE BRINDA

ESE PLACER...

a la gente de hoy

que sabe vivir

SERVICIO TECNICO AUTORIZADO

REPRESENTANTES EXCLUSIVOS PARA BOLIVIA

AUBOL LTDA

Juan José Perez esq. Pasaje Urdini
N° 275 - Piso 5° - Oficina N° 9
teléfono: 26435 - TELEX BX 5498

SANTA CRUZ
GALERIA COMERCIAL FLORIDA esq. ESPAÑA
Teléfonos: 24053 - 24260 - Cas. 1404

POTOSI
DISTRIBUIDOR AUTORIZADO
Calle Bustillos N° 910

COCHABAMBA
Calle Sontivañez N° 3918 - Tel. 2167
Casilla de Correo N° 3145

Terroristas argentinos anunciaron una lucha sin cuartel contra judíos

UENOS AIRES, 31 (AP).- omando terrorista anunció mienzo en la Argentina de ucha sin cuartel contra los s, que sólo concluirá "con xterminio total" según un nicado difundido hoy. Al mismo tiempo, se inó de un nuevo atentado anti judío: la explosión de una bomba destruyó ayer una buena parte del edificio del Circulo Sefaradi de la ciudad de Córdoba, la 750 kilómetros al norte. No hubo víctimas.

The Associated Press recibió en un sobre por correo un comunicado el auto-denominado "Frente Nacional Socialista Argentino" (FNSA) aparentemente de reciente formación.

El FNSA asume responsabilidad por dos atentados con bombas cometidos el jueves pasado contra dos sinagogas de esta capital y una farmacia ubicada en el Barrio de Once, donde predominan las familias judías.

Una poderosa carga de dinamita fue desactivada ese mismo día frente al edificio del diario independiente "La Opinión" cuyo director Jacobo Timmerman es de ascendencia judía.

El FNSA "ha realizado con pleno éxito diversas operaciones punitivas contra objetivos importantes del judaismo internacional y de sus personeros", dice el comunicado recibido por AP.

"Señalamos así a los principales responsables del desastre argentino y de su desintegración nacional. Comienza así la guerra que sólo concluirá con el exterminio total de la plutocracia judeo-bolchevique".

Terminan diciendo: "A luchar, a vencer. A morir por la Argentina nacional socialista. Viva la Patria".

Por su parte la delegación de Asociaciones Israelitas Argentinas (DAIA) la principal organización judía de país dijo en un comunicado comentando el atentado en Córdoba.

"La violencia desatada contra la comunidad judía a través de reiterados ataques criminales pone de manifiesto las intenciones de quienes sembrando odio, discriminación racial y religiosa, pretenden aislar y amedrentar a una colectividad profundamente arraigada e integrada a la vida argentina"

Estudiantes ocuparon la catedral en Santo Domingo

SANTO DOMINGO 31 (AP).- Decenas de estudiantes universitarios ocuparon sin violencia hoy la Catedral de Santo Domingo, la más antigua de América y donde según algunos yacen los restos de Cristobal Colón, en respaldo a un grupo de mujeres en huelga de hambre que exigen que sus parientes presos políticos sean trasladados desde cárceles en la frontera con Haití a otra más cerca de la capital.

Las mujeres están en huelga de hambre desde hace 15 días y algunas de ellas han tenido que ser atendidas en hospitales.

Los presos son miembros del Partido Comunista.

Brigadas policiales contra motines rodearon prontamente la catedral, pero no se han producido choques. Los estudiantes son encabezados por los dirigentes de la Federación Estudiantil Universitaria, (FED).

Media docena de mujeres se encuentran desde 15 días en la calzada del templo "Nuestra Señora del Carmen", a unos 200 metros de la catedral, en una huelga de hambre indefinida en demanda de que el Gobierno traslade a la cárcel "La Victoria", a 40 kilómetros de Santo Domingo, a los dirigentes comunistas Plino Matos Moquete, Jorge Puello (El Men), Fernando Encarnación Concepción y Rafael Alvarez.

El procurador general, licenciado Miguel Angel Luna Morales, dijo el fin de semana que mientras perdure la huelga de hambre de los familiares los presos no serían trasladados.

Los detenidos han sido acusados por la policía de una cadena de actos que incluyen crímenes, asaltos y actividades subversivas. Se encuentran en diversas cárceles de la frontera de la República Dominicana con Haití.

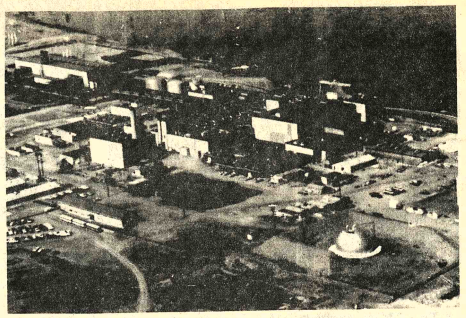

EXPLOSION.- Richland, Washington, 31 (AP).- Esta fotografía fue tomada en 1971 y corresponde a la planta nuclear en Hanford donde se produjo ayer una explosión que hirió a una persona y contaminó a diez con radiactividad (Radiofoto AP).

Fueron descontaminadas ocho personas afectadas de radiactividad en EE.UU.

RICHLAND, EE.UU., 31 (AFP). Ocho obreros y dos enfermeras fueron descontaminados con cuidadosos lavajes de las materias radiactivas desprendidas por una explosión química ocurrida el lunes en un laboratorio del Centro Nuclear de la compañía Atlantic Richfield, se anunció hoy aquí.

Dos personas seguían bajo tratamiento hoy, siendo la más gravemente afectada el obrero que se encontraba solo en el laboratorio en el momento de la explosión —cuyo origen seguía siendo desconocido— y que sufrió cortaduras provocadas por trozos de vidrio.

Según la Compañía, no hubo desprendimientos peligrosos de materiales radiactivos fuera del edificio ubicado en esta ciudad del estado de Washington.

La explosión se produjo en una caja de guantes utilizados para extraer el americio, un producto de la fisión del plutonio, material nuclear que se utiliza en la industria y en la medicina.

El centro nuclear de Richland sirve para almacenamiento y tratamiento de residuos nucleares y pertenece a la Administración para la Investigación y el Desarrollo de la Energía (ERDA) y es regentado por la compañía Atlantic Richfield.

Si bien no se trata de una central nuclear, el accidente reavivó las protestas de los adversarios de la energía nuclear, ya que uno de sus principales argumentos es el peligro que representan los residuos nucleares.

Estos lementos se recordó— pueden permanecer radiactivos durante miles de años.

Según el centro nuclear de Washington, el accidente fue agrandado por la prensa, en tanto que el alcalde de Seattle, estado de Washington, declaró que la explosión debía servir para tratar de mejorar constantemente las medidas de seguridad.

Derechos humanos

Comisión Internacional de Juristas acusó a Chile de nuevas violaciones

GINEBRA, SUIZA, 31 (AP). Tres años después que la Junta Militar derechista asumiera el poder en Chile, continúan en una proporción alarmante las detenciones arbitrarias y otras violaciones a los derechos humanos, acusó hoy la Comisión de Juristas Internacional.

"Continúan los abusos —a veces en una menor proporción— pero numéricamente hay un mejoramiento que no puede ser considerado como atenuante de los hechos negativos", indicó hoy un informe especial de 32 páginas.

Las disposiciones de las autoridades militares para proveer salvaguardias contra los arrestos arbitrarios han permanecido como letra muerta en la gran mayoría de los casos", dice el informe. "La seguridad y la libertad de los chilenos continúa viciendo en las manos de las fuerzas de seguridad".

Agregó que el directorio de inteligencia nacional —DINA— ha acumulado "un número abrumador de irregularidades y violaciones a los derechos humanos" desde que fue establecido hace dos años para centralizar la represión política.

DINA, acusó el informe, "se ha convertido en una poderosa organización más allá de cualquier control hasta de los organismos exclusivamente facultados para salvaguardar la seguridad individual de los ciudadanos, tales como los judiciales".

La suprema corte chilena, dijo, ha "desvanecido las esperanzas" al decidir en junio pasado que no tenía jurisdicción sobre los presos mantenidos incomunicados según las disposiciones de los decretos sobre estado de sitio.

"Esto... equivale a una invitación para que el ejecutivo continúe mantenendo personas detenidas en condiciones que, la experiencia ha demostrado, lleva en muchos casos a la práctica de torturas".

"Una vez más el más alto cuerpo judicial de Chile ha renunciado a sus facultades de supervisión, poderes que siempre ejerció en el pasado hasta el golpe militar del 11 de septiembre de 1973".

La Comisión de Juristas dijo que la expulsión de Chile a principios de este mes de dos distinguidos abogados chilenos, confirmó que tenían "pruebas apremiantes sobre la verdad de las detenciones ilegales, torturas y otras violaciones".

Ambos, el profesor Eugenio Velasco Letelier, ex decano de la Facultad de Derecho de la Universidad de Chile, y el profesor Jaime Castillo Velasco, estaban entre los cinco firmantes de una carta abierta crítica a los ministros de Relaciones Exteriores de la Organización de Estados Americanos en su reunión de junio en Santiago.

"La expulsión, es la prueba más clara que las críticas al gobierno no pueden ser toleradas en Chile", agregó la comisión "desafía todos los principios legales aceptados".

La Comisión Internacional de Juristas, con base en Ginebra, está constituida por eminentes juristas de unos 40 países no comunistas.

Espacio dedicado a Stalin fue reducido en una enciclopedia

MOSCU, 31 (AFP). El espacio dedicado a José Stalin por la nueva edición de la Enciclopedia Soviética que apareció hoy aquí, se redujo en dos tercios respecto de la versión de 1957, una pequeña foto reemplazó al gran retrato anterior, y el texto es una síntesis de las conclusiones del 20 Congreso.

En esa célebre asamblea del 20 congreso del Partido Comunista de la URSS— realizada en 1956—, se procedió a la "destalinización", a la "crítica del culto de la personalidad", y a la lectura del "informe secreto" sobre la represión y los campos de concentración de la era stalinista.

Pero el principal vocero de esa operación, Nikita Kruschev, no es mencionado en ningún momento en el capítulo dedicado a Stalin por la nueva enciclopedia.

El lugar en la historia de la URSS del otrora todo poderoso dictador, es relegado al de "uno de los dirigentes del partido, del Estado y del Movimiento Comunista Internacional, un teórico y un propagandista eminente del marxismo—leninismo".

Según el nuevo texto, Stalin realizó "un aporte personal junto con los demás dirigentes en la construcción del socialismo, pero se apartó de los principios leninistas de dirección colectiva y sobrestimó sus meritos personales en los éxitos del partido y del pueblo".

Luego de resumir las conclusiones del 20 congreso, la enciclopedia precisa que "el culto a la personalidad se desarrolló progresivamente, entrañando violaciones a la legalidad socialista, causando serios perjuicios a la actividad del partido y a la causa de la construcción del comunismo".

RUINAS.- Massada, Israel, 31 (AP).- Margaret Trudeau camina adelante de su esposo, el Premier de Canadá Pierre Elliot Trudeau y otras personas a través de las ruinas de Massada en el Desierto de Judea, durante la visita realizada por ellos (Radiofoto AP).

A pedido se repite última vez en Oruro

Los cursillos

Etiqueta social

2 horarios 15 y 20 horas duración 7 días empiezan hoy miércoles RADIO EL CONDOR

Se vende automóvil Chevy Malibu nuevo

3000 km. recorridos—Buen Precio. Hnos. Manchego 2594- Teléfono 43267 0900-1230 y 1430-1700.

Secretaria Ejecutiva Bilingüe

Requiere Empresa Industrial, con oficinas en el centro de la ciudad. Imprescindible dominio de Taquigrafía.

Enviar Currículum Vitae a Casilla 500. La Paz.

CURSOS VESTIBULARES

MAT.-FISICA-QUIMICA-PSICOTECNICO / In. SEPT.

PREPARACION PARA INGRESO A LA "U" / 2

TURNOS DIURNOS Y VESPERTINOS-PLAZAS LIMITADAS

Inscripciones: Av. Mcal. Santa Cruz 1295 (esq. Colón) Telf. 63617 La Paz - EN ORURO: Adolfo Mier 051 Telf. 54291

Se vende

Departamento a estrenar apropiado para policonsultorio médico Av: Arce Ref. Tel. 24002 58594.

LA ALFOMBRA MAGICA DE DILLMANN

LO LLEVA POR TODO EL MUNDO.

BASES PARA PARTICIPAR EN LOS CUATRO SORTEOS NACIONALES A REALIZARSE HASTA EL 4 DE DICIEMBRE DE 1976

Primer sorteo Nacional en Cochabamba 4 de Septiembre de 1976.	Segundo sorteo Nacional en La Paz, 2 de Octubre de 1976.	Tercer sorteo Nacional en Santa Cruz 6 de Noviembre de 1976.
CUATRO DESPENSAS PARA UN MES.	CUATRO DESPENSAS PARA UN MES.	CUATRO DESPENSAS PARA UN MES.
Canje de Cupones en todo el país hasta el 31 de Agosto.	Canje de Cupones en todo el país hasta el 28 de Septiembre.	Canje de Cupones en todo el país hasta el 3 de Noviembre.

CUARTO SUPER SORTEO FINAL EN COCHABAMBA 4 DE DICIEMBRE DE 1976

1er. PREMIO VIAJE "LA VUELTA AL MUNDO" PASAJES PARA DOS PERSONAS CON TODOS LOS GASTOS PAGADOS.

2do. PREMIO VIAJE "A EUROPA FASCINANTE" PASAJES PARA DOS PERSONAS CON TODOS LOS GASTOS PAGADOS.

1.- POR CADA SEIS ETIQUETAS DE CONSERVAS "DILLMANN" RECIBIRA UN CUPON NUMERADO.

2.- POR CADA COMPRA DE FIAMBRES Y EMBUTIDOS SUPERIOR A $b. 100, RECIBIRA UN CUPON NUMERADO.

IMPORTANTE

EL PARTICIPAR EN UN SORTEO DE CUALQUIER DISTRITO E INCLUSO SALIR FAVORECIDO CON ALGUN PREMIO, NO ANULA SU CUPON; CON EL QUE PUEDE CONCURSAR EN LOS TRES SORTEOS DE DESPENSAS PARA UN MES Y SUPER SORTEO FINAL DEL 4 DE DICIEMBRE DE 1976.

LUGARES DE CANJE DE CUPONES OFICINAS DE HANSA LTDA. Y AGENCIAS AUTORIZADAS DILLMANN DE TODO EL PAIS

Dillmann

LA CONSERVA QUE DA GUSTO

DISTRIBUIDORES PARA TODO EL PAIS HANSA LIMITADA

YO SOY YO

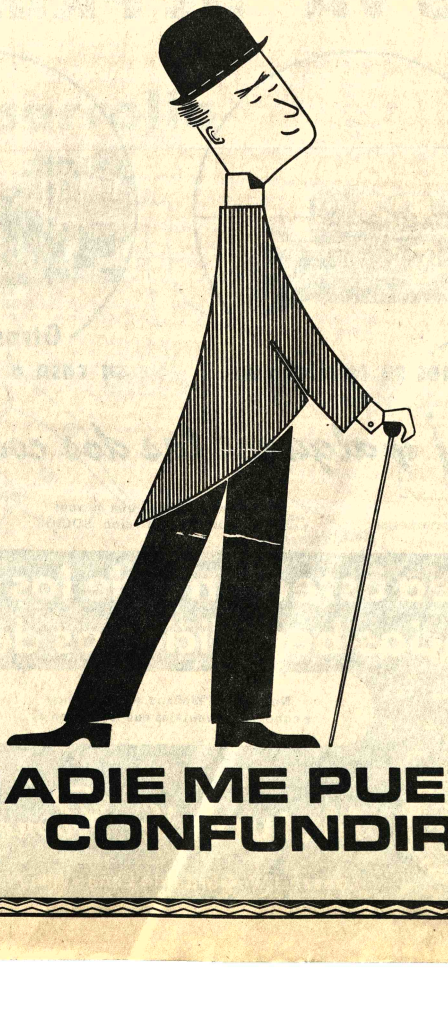

NADIE ME PUEDE CONFUNDIR

Cía. Boliviana de Publicidad

Afirma ministro español

Fuerzas Armadas apoyarían a gobierno de izquierda legalmente constituido

MADRID, 31 (AP). El Ministro del Ejército, Teniente General Félix Alvarez Arenas, declaró que las Fuerzas Armadas apoyarían un Gobierno izquierdista elegido en forma legal.

"Las Fuerzas Armadas han respetado siempre el orden institucional", dijo Alvarez Arenas al diario católico "Ya" en entrevista publicada hoy. El diario señala que los oficiales del ejército hablaban poco públicamente durante el Gobierno del General Francisco Franco y afirma que esta es la primera vez en 40 años que un general acepta una entrevista sin solicitar las preguntas por escrito con anticipación.

Alvarez Arenas, capitán del Ejército franquista en la Guerra Civil, dijo que de acceder legalmente al poder un Gobierno izquierdista, "el Ejército mantendrá la misma actitud que hasta ahora, por lo menos mientras no cambie su actual misión".

Por otra parte, el Gobierno convocó hoy en Madrid a los 50 gobernadores provinciales, para una reunión en la que tratará de dictarse una política uniforme de la policía frente a las asambleas políticas y las manifestaciones.

La reunión a puertas cerradas, primera de su género desde concluir la guerra civil en 1939, se produce tras otro fin de semana de arrestos y manifestaciones en algunos lugares de España.

El Teniente General Alvarez Arenas declaró al "YA" que el ejército está "totalmente unido", aunque reconoció que hay "brechas entre las generaciones" de oficiales jóvenes y sus comandantes.

Aseguró que todo militar tiene derecho a opiniones políticas propias pero añadió: "Lo que no podemos y no debemos hacer es expresar públicamente nuestras preferencias o pertenecer a una agrupación política".

El rey Juan Carlos emitió la semana pasada un decreto en el que prohibió toda actividad o afiliación política a los miembros de las Fuerzas Armadas. Según fuentes militares, Alvarez Arenas y los otros tres militares del gabinete solicitaron esta orden al monarca.

Se cree que el Gobierno del Primer Ministro Adolfo Suárez dará instrucciones a los gobernadores en cuanto al manejo de las elecciones legislativas del año próximo, las primeras en 40 años, y del plebiscito nacional sobre cambios en la constitución que se efectuará en breve.

MEDICAMENTOS.- Washington, 31 (AP).- El senador demócrata Frank Moss, muestra en Washington una mesa llena de medicamentos donados por varias clínicas para enfermedades de la espalda. Los medicamentos serán entregados al Comité de la Anclandad (Radiofoto AP).

Hoy en la historia

POR THE ASSOCIATED PRESS

Hoy es miércoles 1ro. de septiembre, el día 244 de 1976. Quedan 121 días en el año.

1532 - Las

Un día como hoy:

1532 - Las tropas del Sacro Imperio Romano invaden Italia.

1914 - Rusia cambia el nombre de San Petersburgo a Petrogrado.

1926 - El tren correo de Barcelona se descarrilla, dejando 20 muertos y 130 heridos.

1932 - Colombia apela ante la Liga de las Naciones en su guerra con el Perú sobre la Bahía Leticia.

1939 - Estalla la Segunda Guerra Mundial con la invasión alemana de Polonia.

1950 - Tropas norcoreanas cruzan el Río Naktong en Corea y lanzan un fuerte ataque.

1968 - Funcionarios de salvamento en Irán dicen que se sabe de la muerte de más de 8.000 en una serie de terremotos.

1969 - El Ejército da un golpe de estado en Libia, deponiendo la monarquía y proclamando la República de Libia.

1971 - Suiza establece relaciones diplomáticas con Vietnam del Norte.

1972 - Bobby Fischer derrota al ruso Boris Spassky en Reykjavik, Islandia y se convierte en el primer campeón mundial de ajedrez norteamericano.

Cumpleaños de Hoy:: Engelbert Humperdinck, 1854-1921: Joaquín Balaguer, Presidente Dominicano 1907.

Pensamiento de hoy

Reza ahora, perdona y olvida.- William Shakespeare, dramaturgo inglés 1564-1616.

Vikingo II descende en la planicie Utop

PASADENA, CALIFORNIA, 31 (AP). Los científicos han seleccionado un lugar preciso de la planicie marciana de Utopia como lugar donde descenderá el viernes el laboratorio automático del Vikingo 2.

De salir todo bien, el módulo de aterrizaje de 600 kilos, idéntico al que ya reposa sobre la roja superficie del planeta, quedará entre dunas de arena a unos 200 kilómetros al oeste del crater Mie, dijeron funcionarios del programa.

Igual que el módulo del Vikingo uno, que aterrizó el 20 de julio, la segunda nave descenderá sobre sus tres patas, tomará fotos de la región y más o menos una semana después, iniciará experimentos en busca de vida.

Desde ahora hasta el viernes, la nave d Vikingo 2 que la tran vigilará las condi meteorológicas del sec

La llanura Utopi seleccionada después Vikingo 2 fotografi amplia región. Otra zonas del lado opues planeta habían sido cartadas anterior cuando las fotografía velaron que el terren demasiado accidentado esto podría estropear módulo de aterrizaje.

El lugar donde ater el Vikingo dos esta much al norte de la rocosa ll donde esta actualmen Vikingo uno. Los cien tienen la esperanza de c la llanura Utopía, regió fría y húmeda, se encu indicios de vida.

Kadafi criticó duramente los actos de terrorismo

PARIS, 31 (AP). El dirigente libio Moammar Kadafi criticó en entrevista publicada hoy los actos terroristas dirigidos contra civiles inocentes y afirmó que el terrorista venezolano internacional Ilich Ramírez, "Carlos", no ha recibido nunca apoyo de Libia.

Kadafi fue entrevistado por Eric Rouleau, principal experto en asuntos árabes del diario "Le Monde".

El dirigente libio rechazó las acusaciones de que ha subvencionado la subversión y la revolución en Egipto, Sudán y Túnez. Las acusaciones fueron formuladas por los gobernantes de esos tres países árabes.

Al pedírsele que explicase su posición frente al terrorismo internacional y los secuestros de aviones, declaró: "El terrorismo es cualquier acto dirigido contra civiles inocentes, que no tienen nada que ver con la causa que uno dice defender".

"Condenamos irrevocablemente esta forma de violencia", añadió, "sean cuales fueren los motivos y las justificaciones invocadas por quienes la cometan. Respaldamos por otra parte a los palestinos, que luchan con los mismos métodos que el enemigo israelí usa contra ellos".

Al preguntársele si esta definición del terrorismo lo conduciría a ver el secuestro de un avión israelí y sus pasajeros israelíes llevados a Damasco, Kadafi respondió: "Este es un caso que debe ser dejado al juicio de los propios palestinos. En cuanto me concierne, sostengo que la lucha en suelo palestino es más valiosa".

Según el Canciller Almeyda

Izquierdistas y demócrata-cristianos de Chile pueden formar frente político

MILAN, 31 (AFP). Un acercamiento entre la Democracia Cristiana y la izquierda chilena podrá desembocar próximamente en iniciativas comunes, declaró hoy aquí el ex canciller chileno Clodomiro Almeyda.

Almeyda, canciller del Gobierno de Salvador Allende, derrocado por un golpe de estado militar en septiembre de 1973, es secretario ejecutivo de la Unidad Popular, que agrupa a los partidos de izquierda, y se encuentra desde hace algunos días en Italia.

Almeyda declaró en entrevistas publicadas por el órgano del Partido Comunista italiano, L'Unita, y el diario moderado Corriere Della Sera, que el acercamiento entre la democracia cristiana y la Unión Popular se han multiplicado recientemente y podrán proximamente tomarse medidas conjuntas de oposición al régimen del General Augusto Pinochet.

"Preparamos para el 11 de septiembre, aniversario de la muerte de Allende, un documento en el que la unidad popular propondrá a la Democracia Cristiana llevar a cabo una acción común contra el régimen", declaró Almeyda.

Almeyda indicó que dos ex miembros del Gobierno democristiano de Eduardo Frey, Juan de Dios Carmona y William Thayer, fueron expulsados de ese partido "por colaboración con la junta fascista", y otros dos dirigentes democristianos, Jaime Castillo y Eugenio Velasco fueron expulsados de Chile "porque habían cometido el delito de defender los derechos humanos".

Síntomas de mejoría en la salud de Velasco Alvarado

LIMA, 31 (AFP). El ex Presidente Juan Velasco ya mueve la mano y el pie izquierdos que tenía paralizados desde un ataque cerebral sufrido en Washington hace 35 días, informó su médico, Marino Molina.

En declaraciones a un matutino local, el especialista dijo que el estado de salud de su paciente, atendido en el hospital militar, evoluciona "muy favorablemente", y que "sigue muy lúcido, con muy buena memoria y buen ánimo".

"Yo le he dicho que ahora todo camina para adelante, aunque lentamente", prosiguió el doctor Molina, quien expresó que el ex Presidente es un buen enfermo porque cumple con todo lo que se le indica.

"Su optimismo es un factor que ayuda a la recuperación y el está resuelto a recuperarse", añadió el médico, antes de informar que el General Velasco se levanta todos los días con ayuda y se acomoda en un sillón.

"Las condiciones generales de su salud son muy favorables dentro de las condiciones de una persona que ha tenido un derrame cerebral", concluyó diciendo el médico.

Amenazas contra director de un diario argentino

BUENOS AIRES, 31 (AFP). Jacobo Timerman, director del matutino La Opinión, recibió en los últimos días amenazas de muerte contra su persona por parte de dos organizaciones extremistas. Así lo revela en una carta que publica hoy y que remitió a su colega José Oneto, director de la revista madrileña "Cambio 16".

En esa misiva Timerman alude a la importancia que la prensa internacional otorga a la subversión en la Argentina, especialmente en los últimos tres meses, lo que lleva dice "a dibujar una imagen distorsionada cuando no inexacta y prejuiciosa sobre el proceso abierto el 24 de marzo (caida del Gobierno peronista)".

Cuide la salud de sus pies
Use calzados con planta de suela
Agencia Nacional de Cueros
Ofrece:
Suela al Tanino
Suela al Cromo
Suela al Sumaqui
Dirección calle Sebastián Segurola 95

CITIZEN

Universidad Boliviana
"Tomás Frías"
Departamento de Registros e Inscripciones
Comunicado urgente

La Universidad Boliviana "Tomás Frías" de Potosí comunica a los señores estudiantes de esta Superior Casa de Estudios, que para la ratificación de sus inscripciones para el Segundo Semestre del presente año, que se iniciará el 13 de septiembre próximo, deben apersonarse al Departamento de Registros e Inscripciones de acuerdo al rol alfabético que a continuación se indica:

A - B - C - Ch - lunes 30 de agosto.
D - E - F - G - martes 31 de agosto.
H - I - J - K - L - miércoles 10 de septiembre.
LL - M - N - Ñ - jueves 2 de septiembre.
O - P - Q - R - S - viernes 3 de septiembre.
T - U - V - W - X - Y - Z - sábado 4 de septiembre.
Se ruega tomar nota.

Potosí, 27 de agosto de 1976.

Lic. Julio Asendeteufrer - Jefe Departamento de Registros e Inscripciones - Vo. Bo. Dr. Guido Rojas Villa-Gómez, Secretario General UBTF.

FILTROS "FRAM"
Calidad Mundial
Para aceite, gasolina y diessel, en todas las marcas de vehículos y motores en general.
Precios sin competencia en el país.
Compre en las principales casas del ramo.
Distribuidor exclusivo para Bolivia:
PROMOTORA PAULISTA
LA PAZ - Alto de la Alianza #26 - 2do. piso. Casilla 2234 - Av. Manco Kapac 450 - Tel. 20080
SANTA CRUZ - Calle Warnes 32 - Tel. 21166 - Casilla 2173

a los 17.000 socios de
Mutual La Primera
LES VA "DE PRIMERA"

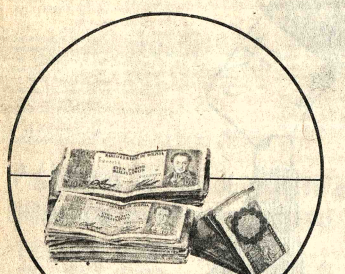

Unos se capitalizan

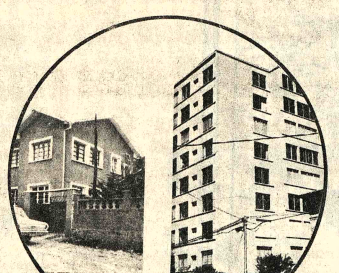

Otros compran su casa o departamento

¡y algunos las dos cosas!

como La Primera es una mutual no tenemos "clientes" sino SOCIOS

Pubol

sea usted otro de los felices socios beneficiados de La Primera

No espere a mañana, visítenos hoy y conozca las ventajas que le esperan en...

Mutual La Primera DEL SISTEMA

Loayza 127 - Garita de Lima - Villa Fátima

Liquidation
de
Cameras Fotográficas
precios muy rebajados
Foteco
16 de Julio 1557

Convocatoria a propuestas para la provisión de 20 aparatos telefónicos públicos en Tarija

Por disposición de la junta Municipal de Teléfonos Automáticos se convoca a propuesta para la provisión de 20 aparatos telefónicos públicos con destino al servicio en la ciudad de Tarija, bajo las siguientes características.

1. Los aparatos deben estar provistos de caja para monedas.
2. Caja con estructura metálica, microteléfono irrompible, cordon retráctil con flexible metálico, disco reforzado.
3. Ranura de introducción de moneda adaptable a distintos valores.
4. Adaptable a nuestra Central con 48 voltios.
5. Las firmas proponentes deben asegurar la provisión permanente de repuestos de éstos aparatos.
6. Los aparatos deben venir provistos de la explicación esquemática, para su reparación y uso.
7. Las propuestas deben comprender los 20 aparatos telefónicos debiéndose considerar en las propuestas el valor por unidad y el valor total puesto Tarija, corriendo por cuenta de los proponentes las contingencias del traslado.
8. Las firmas o empresas interesadas en la provisión estableceran además el pago al contado y a plazos.

Las propuestas deben ser presentadas en pliego cerrado y lacrado dirigido a Administración de Teléfonos Automáticos Tarija (calle Bolivar y Sucre) hasta el 30 de septiembre de 1976

Tarija 23 de agosto de 1976

ADMINISTRACION TELEFONOS AUTOMATICOS TARIJA

JUVENIL PRESENCIA

JUVENTUD CON SED DE VICTORIA
- Portada

OPINA LA JUVENTUD
- Servicio militar obligatorio
- Sobre Foto-Lenguaje
- Análisis sobre el "servicio militar obligatorio"
- Mediterraneidad boliviana
- Discrepan sobre algunos conceptos. . .
- Algo sobre la juventud.

SOY VIRGEN. . . Y¿QUE?
- Algunas preguntas sobre un enfoque de palpitante actualidad.
- Presentación de una entrega de "PROTESTA"

ACTIVIDADES JUVENILES
Programa diferente dejó un productivo mensaje
- Segundo Festival de Teatro - Instituto Americano - La Paz

NOS FELICITAN

SU HIJO: ¿PUEDE SER UN GUERRILLERO?
- Hace unos años, esta pregunta hubiera sido considerada fuera de lugar. Hoy, lamentablemente está de rigurosa actualidad. Y lo que es peor, la guerrilla ha hincado el diente en jóvenes valerosos, equivocados para capaces de llevar su heroismo hasta las últimas consecuencias. Jóvenes desengañados de su familia y de su patria, lanzados a la "aventura romántica" de la revolución social. . . Pero ¿quiénes son los verdaderos responsables?

CRISTO EN LOS ARRABALES
- Señala libros
- Por Albert Qui, Cochabamba

HAY QUE TRABAJAR MAS PARA QUE NUESTRO DEPORTE SE LEVANTE MAS
- Por Alberto E. Ponce Moncada

YOGA PARA JOVENES
- Concentración
- El trabajo concentrado: fuente de alegrías

VENTANA A LA ACTUALIDAD
- El armamentismo

PARAPSICOLOGIA
- La búsqueda de la conciencia

COSAS DE "PALITROQUE"
- El caso "Emilia"

PEPITO "EL ENTUSIASTA"

EL TOCADISCOS
- Novedades discómanas

FOTO-LENGUAJE
- Carrera automovilística

HABILIDADES
AMISTADES
BIBLIOGRAMA

¡PRESENTA! EL JUEVES 2 DE SEPTIEMBRE

¡siempre ágil...siempre juvenil!

Isabel Perón autorizada a consultar con el Nuncio

BUENOS AIRES, 31 (AP).- La justicia autorizó a la depuesta ex presidenta Isabel Perón a consultar con el Nuncio Apostólico, Monseñor Pio Laghi, el fallo a la designación de su abogado defensor, dijeron hoy fuentes judiciales.

La semana pasada las fuentes dijeron que la señora de Perón se negó a declarar ante un juez federal aduciendo que sólo lo haría después de la designación de un defensor particular.

Para ello, solicitó entrevistarse con Laghi, con quien dijo tener amistad, para analizar la situación vinculada con la designación de su abogado. Las fuentes dijeron que el juez federal Rafael Sarmiento autorizó el pedido para esta semana y que el Nuncio accedió.

La señora de Perón, de 45 años, fue derrocada el 24 de marzo pasado en un incruento golpe militar. Se encuentra detenida en la lujosa residencia "El Messidor" en Villa la Angostura, a unos 1.700 kilómetros al sur, al pie de la Cordillera de los Andes.

Los principales cargos contra ella son malversación de fondos públicos y delitos económicos contra el Estado.

Por iguales motivos se hallan procesados el ex-Secretario Privado de la señora de Perón, Julio C. Gonzalez y los ex-Ministros de Bienestar Social, José López Rega y Carlos G. Villones, ambos prófugos.

En Córdoba, a 750 kilómetros al norte, la justicia dijo hoy que se inició juicio por defraudación de fondos públicos de esa provincia, contra el ex-Gobernador, Brigadier retirado Raúl Lacabanne y otra decena de ex-funcionarios.

Lacabanne peronista de derecha, era uno de los más estrechos colaboradores de la señora de Perón. Decenas de ex-funcionarios están arrestados, en su mayor parte bajo cargos de delitos económicos. El Gobierno no ha dado cifras sobre detenidos.

Conferencia sobre mamíferos marinos

ROMA 31 (IPS).- Desde hoy hasta el 9 de septiembre se celebrará en Bergen, Noruega, una conferencia de científicos sobre mamíferos marinos y su desarrollo y vida migratoria. La reunión está siendo patrocinado por la FAO Organización Para Alimentos y Agricultura, dependiente de las Naciones Unidas.

El propósito esencial de la reunión es estudiar la situación actual de los mamíferos marinos que están en vías de extinción.

INVESTIGACION.- Washington, 31 (AP).- Darell R. McDew, oficial de la policía del Capitolio en Washington, examina un zapato de tenis mientras se investigaban las prácticas del servicio social de ayuda médica sobre ancianidad (Radiofoto AP).

Kissinger se refirió a la segregación en Sudáfrica

FILADELFIA, 31 (AFP).- Sudáfrica desempeñó "un papel constructivo" para resolver los problemas de Rhodesia y Namibia, declaró hoy aquí el Secretario norteamericano de Estado, Henry Kissinger.

El jefe de la diplomacia norteamericana se dirigía a los miembros de una organización negra, "los centros de desarrollo industrial", en vísperas de sus entrevistas, en Zurich, con el primer ministro sudafricano, John Vorster.

Sin embargo, Kissinger agregó que "obstáculos gigantescos" entorpecían todavía una solución negociada de estos dos problemas, pese incluso a que se hayan logrado "indiscutibles progresos desde la pasada primavera."

Por otro lado, aunque el Secretario de Estado norteamericano haya opinado favorablemente respecto a la actividad diplomática de Pretoria, no fue parco en sus severas críticas respecto al régimen de la segregación racial.

Al aludir a los disturbios raciales que siguen ensangrentando Sudáfrica, Kissinger afirmó: "Ningún sistema que conduzca a explosiones de violencia periódicas puede ser justo o aceptable, así como tampoco puede durar".

Precisó que señalará a Vorster, cuán necesario es promover una política que permitirá "en un lapso de tiempo razonable comprobar una clara evolución hacia reformas internas".

No obstante, Kissinger agregó que contrariamente a los gobiernos de Rhodesia y de Namibia, el gabinete sudafricano no puede ser considerado como ilegítimo, ni fruto de colonialismo, incluso si "las estructuras internas de Africa del Sur son incompatibles con cualquier concepto de dignidad humana".

Respecto a Rhodesia, declaró que era desde ya "vital" reunir en torno a un programa común a los dirigentes de Africa negra, los de distintos movimientos de liberación, Africa del sur y el Régimen minoritario blanco de Rhodesia.

Elecciones generales en Namibia posiblemente sean postergadas

WINDHOEK, NAMIBIA, 31 (AFP).- La convocatoria a elecciones generales en Namibia antes de la formación de un gobierno provisorio, fue rechazada hoy aquí por el Comité de la Conferencia Constitucional que debe definir el futuro del sudoeste africano.

El rechazo de esa iniciativa se produjo precisamente cuando el Consejo de Seguridad de las Naciones Unidas estaba reunido en Nueva York para examinar la política de Sudáfrica en Namibia.

La oposición de una sola delegación fue suficiente para bloquear esa iniciativa en el seno de la comisión, cuyas decisiones deben ser aprobadas por unanimidad.

Los trabajos del comité se habían reanudado esta mañana para elaborar la constitución del futuro estado, que accederá a la independencia el 31 de diciembre de 1978.

Las elecciones recién se podrán organizar después que esté redactada la constitución "a fin de que los electores puedan pronunciarse sobre algo concreto" afirmó Dirk Mudge, jefe de la delegación blanca a la conferencia, considerado probable primer ministro del Gobierno provisorio.

La decisión de la Comisión al parecer creó cierta inquietud en los medios gubernamentales de Pretoria porque coloca a Sudáfrica en una difícil posición diplomática.

La resolución de Windhoek impedirá a Pretoria satisfacer el ultimatum de la ONU, que exigía la partida de Sudáfrica de Namibia y la organización de elecciones en ese territorio poblado por un millón de habitantes.

La condena del régimen sudafricano en el Consejo de Seguridad puede ser evitada aun por Estados Unidos a través de su poder veto, pero las iniciativas de Washington en Africa Austral comienzan a crear cierta inquietud.

¿"Qué pretende Estados Unidos"? ¿Quieren ver como los rusos y los cubanos se instalan en Windhoek?" declaró hoy Clemens Kapuvo.

Esas declaraciones reflejan el temor de que el Primer Ministro sudafricano, John Vorster, resuelva abrir un proceso de negociaciones con la Organización del Pueblo del Sudoeste Africano (SWAPO), a instancias del Secretario de Estado norteamericano, Henry Kissinger.

La apertura de negociaciones con la SWAPO constituirá una traición porque el gobierno de Pretoria se comprometió a no intervenir en el proceso que conducirá a la independencia, declararon todos los sectores que participan en la conferencia constitucional.

Probable acuerdo greco-turco sobre conflicto del Egeo

ATENAS 31 (IPS).- Grecia propondrá que el 14 de septiembre comiencen, en las Naciones Unidas las primeras tratativas tendientes a lograr un acuerdo con Turquía en relación a los derechos de exploración en las plataformas continentales del Mar Egeo.

Como se sabe, fue el Consejo de Seguridad de las Naciones Unidas el organismo que invitó a las dos partes a resolver el diferendo sobre esas plataformas, por medios pacíficos.

Inmediatamente después de esa resolución del Consejo de la ONU, se reunieron en Nueva York los ministros de Relaciones Exteriores de Grecia y de Turquía, Bitsios y Caglayangil, respectivamente.

Ahora corresponderá a las cancillerías de ambos países establecer los modos temas y nivel de las negociaciones, aunque Turquía ya adelantó que reivindicará el 50 por ciento de los derechos de exploración.

Asimismo Ankara hizo saber que proyecta realizar investigaciones en común con Grecia, con capitales mixtos, para la explotación de las riquezas minerales del fondo marino.

Pero no será mucho lo que pueda ceder Grecia, sobre todo porque desde hace siglos mantiene el derecho de soberanía en la región.

Liberación de ex diputados argentinos devolvió la calma a medios políticos

BUENOS AIRES 31 (IPS)- Hace dos semanas desparecieron de esus domicilios los diputados del "Partido Radical" Hipólito Solari Irigoyen y Mario Abel Amaya.

De inmediato se iniciaron gestiones para determinar su paradero. Ambos fueron secuestrados casi simultáneamente a unos 1.500 kilómetros al sur de Buenos Aires. El Partido Radical efectuó gestiones ante las autoridades nacionales, para dar con el paradero de sus representantes.

Las autoridades policiales y militares negaron que estuviesen detenidos en dependencias oficiales. En medios cercanos al radicalismo se esperaba en los últimos días con cierto optimismo la aparición de los diputados. La agencia oficial "Telam" en su despacho 198 del día de ayer, relata de la siguiente manera la aparición de los legisladores:

"Sanos y salvos fueron liberados hoy aquí los ex legisladores Hipólito Solari Yrigoyen y Mario Abel Amayas, indicó esta noche una alta fuente de la Policía Federal.

"Agregó que la liberación del ex senador nacional Solari Yrigoyen y del ex diputado nacional Amaya, ambos de la UCR, se produjo esta tarde en la Ruta Nacional número 3 en las cercanías de esta capital provincial, al interceptar una comisión de la repartición policial una camioneta rural color blanco, sin matrícula, en la que eran transportados ambos políticos, quienes fueron secuestrados hace 15 días en la vecina provincia de Chubut.-

Al impartirse orden de detención al vehículo sus ocupantes abrieron fuego contra los efectivos policiales a la vez que se alejaban velozmente del lugar iniciada la persecución se generó un intenso tiroteo.

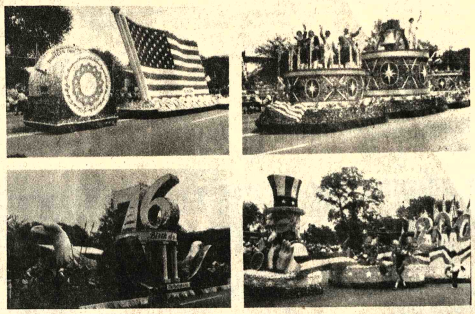

DESFILE PATRIOTICO: (USIS).- Los símbolos nacionales de dos siglos de experiencia norteamericana: la bandera, la campana de la libertad, el águila y el Tío Sam, fueron presentados en el gran desfile del Bicentenario de los Estados Unidos, en Washington D.C.

Hoy sale a la venta .....

Septiembre de 1976

Selecciones del Reader's Digest

PUBLICADA MENSUALMENTE EN 30 PAISES Y 13 IDIOMAS

Sólo uno regresó 17
Vibrante Andalucía 23
Arable universo de un pintor chino 30
Otro enfoque para rehabilitar al alcohólico 38
Gajes del oficio 45
Mortíferos submarinos nucleares 47
Resuelva sin problemas como los expertos 53
El colibrí que soñaba 57
Enriquezca su vocabulario 63
Servicio especial | Manual de primeros auxilios de Selecciones del Reader's Digest — Frente a la página 64
Paso a paso me robó el corazón 65
Desafío arquitectónico: Teatro de la Opera de Sydney 70
"No hay nada en el mundo que no pueda hacer" 78
Instantáneas personales 84
William Faulkner el hombre 86
Mensaje del más allá 92
Gran premio del motociclismo 96
Noticias del mundo de la medicina 5
¿Cuando el hombre muera, volverá a vivir? 9
Citas citables 13
SECCION DE LIBROS
CUANDO DEL CIELO LLOVIO FUEGO
Asombrosa y discutida teoría de cosmetrón cósmica. 105

Cervecería Taquiña S. A.

Deudores morosos

NOMBRE	CIUDAD	MONTO	
Hugo Lino Castro	Vallegrande	$b. 236.505.--	más intereses
Antonio Molina	Tarija	$b. 70.480.28	" "
Rubén Melgar	Trinidad	$b. 15.637.74	" "
Ricardo Aneyba	Santa Cruz	$b. 13.702.04	" "

Habiendo resultado inútiles los esfuerzos de cobranza a estos deudores, se les iniciará los juicios correspondientes.

Cochabamba, Agosto de 1976

Club Social "16 de Julio"

Invitación

El Directorio del Club Social "16 de Julio", se complace en invitar, a los señores socios y a sus distinguidas esposas al acto de posesión de la Mesa Directiva que regirá los destinos de la Institución por el período 1976—1977, que se llevará a cabo en los salones del Club el día sábado 4 de septiembre del presente año, a horas 20. A continuación de dicho acto se agasajará a los concurrentes con un cóctel.

La Paz, Septiembre de 1976

MUNDOS EN COLISION

Nueva Teoría Cósmica

El Dr. Velikovsky expuso en 1950 una aterradora teoría de catástrofe cósmica. Sus predicciones fueron calificadas de absurdas y locas. Sin embargo, los recientes viajes espaciales están dando la razón a muchas de ellas. Entérese leyendo la sección libros de SELECCIONES de Septiembre. Cómprela ya.

YPFB

Presente en el desarrollo

Campo Montecristo

Y.P.F.B. se complace en anunciar a la opinión pública que, las pruebas de producción realizadas en el campo Montecristo han confirmado la existencia de la acumulación comercial de hidrocarburos, en esta estructura. Este campo fue inicialmente trabajado por la Compañía Shell en el año 1961, habiendo perforado el pozo Montecristo N° 1, hasta la profundidad de 3463 mts. sin ningún resultado.

Y.P.F.B. realizó en esta misma región estudios geológicos adicionales y perforó el pozo Montecristo N° 2 ubicado a 50 kms. al N.E. de la ciudad de Santa Cruz.

Los resultados de las pruebas de producción son los siguientes:

En formaciones del Devónico entre 3.300 y 3.400 mts. de profundidad se produjo condensado de 63 grados API a razón de 160 barriles por día y 3 millones de piés cúbicos de gas por día.

En formaciones de Carbónico a 2.600 mts. de profundidad se produjo petróleo de 48 grados API a razón de 750 barriles por día y gas natural a razón de 0.8 millones de piés cúbicos por día.

Este campo es considerado como un descubrimiento cuya magnitud es del orden de los mejores campos descubiertos hasta ahora en el país.

La capacidad productora del campo se establecerá mediante perforación de pozos adicionales que se efectuará en un futuro inmediato, estimándose entrar en producción durante el segundo semestre de 1977.

Este descubrimiento es el resultado de la intensificación de las actividades propias de prospección de Y.P.F.B. con niveles adecuados de inversión en cumplimiento de la política petrolera del Gobierno del Gral. Hugo Banzer Suárez.

RELACIONES PUBLICAS

La Paz, agosto 30 1976.

La Comunidad de San Francisco promoverá movimiento vocacional

COCHABAMBA, 31 (PRESENCIA).- "Los Ministros Generales de toda la orden Franciscana, mediante su carta encíclica exhortan a comprometernos, seriamente, en un esfuerzo continuo de conversión a nivel personal y comunitario, manteniendonos en actitud de escucha de la voz del Espiritu que denuncia nuestras fallas y nos impulsa a caminos más claramente evangélicos". Estas expresiones correspondenen al Presidente de la Federación Nacional de Franciscanos, P. Norman Bednar, que las pronunció en el solemne acto de inauguración de la Reunión Nacional del Consejo Plenario de franciscanos, que se llevó a cabo hoy a horas 9 en el convento de San Francisco de esta capital. A esta ceremonia asistieron, además del Presidente de la Federación, los Superiores de las 10 entidades franciscanas de los delegados de la Comisión de Vocaciones de todo el pais.

Previamente al acto de inauguración los asistentes a la Reunión realizaron una Misa Concelebrada en el Templo de San Francisco.

INFORME

El Presidente de la Federación después de invocar la figura del Santo de Asis, que este año se recuerdan los 750 años de su muerte, presentó un largo informe sobre las actividades de ese organismo, a los asistentes a la Reunión del Consejo Plenario de Franciscanos.

Habló sobre los comienzos de la Federación franciscana Boliviana y dijo que acogiendo sugerencias formuladas por el Definitorio General, el P. Angel Arnaiz, delegado general de la Orden en Bolivia, el 8 de enero de 1971 convocó a una reunión a los Superiores de todas las entidades proponiendoles promover un diálogo entre todos los cohermanos presentes en el país para la formación de la Federación.

Y después de un año de gestión, con fecha 31 de julio, el Definitorio General envió la aprobación definitiva, dandoles validez para un período de seis años y en la misma fecha fue oficialmente aprobada la erección de la Federación. Indicó que actualmente la Orden cuenta en el país con 8 obispos y 234 religiosos: 179 sacerdotes, 35 hermanos no-clerigos (un terciario) 19 hermanos estudiantes; 4 profesores solemnes, 12 profesores simples y 3 novicios.

PROPOSITOS

Se refirió a los fines de la organización preparar la erección de una Vicaria en Bolivia, promover muy especialmente las vocaciones nativas y la orientación de las Casas de Formación; fomentar la formación permanente de todos los religiosos y orientarlos en trabajos apostólicos; promover la unidad de las entidades miembros, representar a la Orden y procurar su comunicación y cooperación con otras entidades de la misma Orden, de la Iglesia y civiles.

Luego, informó sobre vocaciones y casas de formación, señalando que en 1972 habían 23 estudiantes de teología y filosofía; los filósofos vivían y estudiaban en el Seminario Mayor de Cochabamba, los teólogos, en el exterior. En 1974 los estudiantes eran 36; este año 50; 29 en filosofía, 3 en el noviciado, en el exterior y 18 ya profesores en teología. En 1976 se decidió que el Convento de San Francisco fuera casa de formación no sólo de los profesores y teólogos, sino tambien de los no-profesores profesos filósofos.

Otro punto que abordó se refiere al proyecto de Obras sociales de Caminos de Acceso Rural y que es un plan de construcción de caminos dirigido por los franciscanos de la Misión de Coroico, dependiente de la Provincia del mismo nombre de Nueva York, EE.UU. Se refirió también a la búsqueda de la mayor unión y dijo que una óptima iniciativa en el proceso de unificación, son tambien las semanas de espiritualidad franciscana.

NUEVA INSTITUCION.- Desde ayer funciona en nuestro país la Cámara de Comercio Boliviana-Venezolana fundada en Caracas el año pasado por empresarios privados de ambas naciones.

La institucionalización de la filial boliviana se llevó a cabo en un sencillo acto cumplido en la deración de Empresarios Privados. Jorge Lonsdale, el Coordinador de la Confe-Marcelo Pérez, el Gerente de la Cámara de Comercio, René Candia y el ex-Presidente de la CAF, Ing. Adolfo Linares, quien fue posesionado como Presidente de la flamante entidad.

El Embajador venezolano que fue nominado Presidente Honorario de la Cámara, destacó en breves palabras, el significado de esta unión de los empresarios de ambos países, el cual dijo, que estaba Carlos Andrés Pérez, en el que se propugna el acercamiento bilateral a todos los niveles.

Ramón Delgado resaltó también la personalidad de Adolfo Linares, figura conocida en el ámbito internacional y muy vinculada a Venezuela, donde ejerció funciones como Presidente de la CAF.

El Ing. Linares agradeció la designación y dijo que estaba convencido de que la integración andina debía dar un énfasis especial al estrechamiento de vínculos entre los sectores privados con miras a incrementar el flujo comercial. Señaló que existen varios campos en los cuales Bolivia y Venezuela pueden complementarse e incrementar sus intereses recíprocos.

Comandante de Ejército

No se estudia ninguna amnistía para oficiales dados de baja

El Comandante General del Ejército, manifestó que no existe ningún estudio para dictar una nueva amnistía a los oficiales dados de baja en las FF.AA. Las declaraciones del Gral. Div. y Raúl Alvarez Peñaranda las formuló durante una conferencia de prensa realizada en el salón de sesiones del Comando, la misma que fue convocada para hacer conocer los resultados de su viaje a la República Argentina.

Al responder a una pregunta de la prensa, relacionada con la situación de los ex coroneles José Patiño Ayoroa, Miguel Ayoroa Montaño, y Raúl Lopez Leyton, el Comandante de Ejército afirmó que no se estudia una amnistía para los oficiales dados de baja en las FF.AA. Añadio que la amnistia no puede ser adoptada como se tratara de un simple "juego o chacota". Añadió que a aquellos jefes y oficiales que no estén de acuerdo con el actual proceso de gobierno, tiene que considerarselos como enemigos del régimen. "Está en juego el destino de nuestros hijos" añadió, y por ello vamos a acabar con la etapa de las dádivas y las disculpas, para descartar también las ambiciones personales".

Sobre el caso de Patiño Ayoroa, afirmó que en las FF.AA. no se conocen las posibles interferencias que se hubieran presentado en su exilio. Indicó que la carta publicada ayer en la prensa por los hijos de Patiño Ayoroa, refleja algunas exageraciones. Reiteró que el ex Ministro Miguel Ayoroa Montaño se encuentra en el ciandestinaje y que el caso de Raúl López Leyton esta a nivel del Ministerio del Interior. Concluyó señalando que no se han producido cambios de importancia en los comandos de unidades militares.

INTERCAMBIO CON ARGENTINA

Refiriéndose a su visita a la Argentina, dijo que lo hizo acompañado por el Comandante de la Primera División del Ejército, Gral. Saúl Lijerón Jordán y, por el Jefe del Departamento V de Administración del Ejército Gral. David Zambrana C. Indicó que fueron recibidos en Buenos Aires con honores militares y que durante su entrevista con el Presidente Argentino, le transmitió el saludo enviado por el Presidente Banzer. Se acordó con las autoridades militares de Argentina ampliar el número de becas para que clases y suboficiales bolivianos puedan realizar cursos de perfeccionamiento en las escuelas de los servicios del ejército argentino. Actualmente, añadió, en estas escuelas existen 3.000 alumnos argentinos. Puntualizó que el Presidente Rafael Videla tiene proyectado visitar Bolivia entre los meses de septiembre y octubre.

Asimismo indicó que se incrementará la llegada de oficiales argentinos como instructores en escuelas militares bolivianas. Dijo que, en sus contactos en Buenos Aires, no se consideró ningun tipo de asistencia bélica a Bolivia.

ENTENDIMIENTO

El Gral. Alvarez Peñaranda mencionó en forma reiterativa que en la Argentina existe terrorismo pero que ello no implica la existencia de un clima de intranquilidad en los sectores de producción. Indicó que Bolivia y Argentina tienen un enemigo común que es el terrorismo y que hay que combatirlo a nivel continental. Agregó que tanto las FF.AA. Argentinas como las de Bolivia ejercen un control en las zonas fronterizas para identificar a los terroristas.

Expresó también que tanto el pueblo Argentino como sus Fuerzas Armadas están plenamente identificadas con el pueblo y gobierno de Bolivia". Desmintió dijo, durante una conferencia de prensa, a los medios de comunicación de Argentina, las calumniosas imputaciones al gobierno de Bolivia en sentido de que las FF.AA. de Bolivia habrían sido las causantes de las muertes de Joaquín Zenteno y Juan J. Torrez. Ambos generales eran nuestros camaradas y quienes buscaron aprovecharse de su muerte, fueron los extremistas".

Destacó la coincidencia de ambos gobiernos al tener al nacionalismo como esencia. Agregó que en Argentina existe una nueva imagen del gobierno y pueblo boliviano. El Comandante General del Ejército puso de relieve la vida normal tanto diurna como nocturna que existe en la capital de 8 millones de habitantes, y que en los numerosos actos públicos a que asistió, se rindió homenaje a Bolivia y su Presidente.

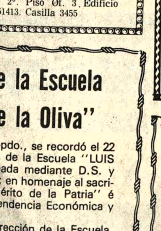

COMANDANTE DEL EJERCITO. Gral. Raúl Alvarez.

Carlos Jaime Villarroel F.

Abogado

Atención personal de juicios : civiles, penales, sociales y de familia.

Bufete : Yanacocha 301, 2°. Piso Of. 3. Edificio "Asbun" (antiguo). Teléfono 31413. Casilla 3455

Aniversario de la Escuela "Luis Uría de la Oliva"

El día 25 de agosto ppdo., se recordó el 22 aniversario de la fundación de la Escuela "LUIS URIA DE LA OLIVA", creada mediante D.S. y R.M. de 21 de julio de 1954; en homenaje al sacrificio del que fue "Benemérito de la Patria" é "Ilustre Mártir de la Independencia Económica y Social de Bolivia"

Con este motivo, la Dirección de la Escuela, colaborada eficientemente por su digno personal, realizó un magnífico programa de actuaciones Culturales, Cívicos y Deportivos, que culminó con un verdadero éxito.

La Paz, 1 de septiembre de 1976
LA DIRECCION

Compro urgente

1.000 kilos Plomo Blando.
70 Llaves de Tarugo o Media Vuelta fierro negro Av. Mcl. Santa Cruz 1295-2do. piso Sr. Rios.

Oferta de $US. 75 millones para construír viviendas

El ingeniero panameño, Jorge Sibauste, llegó ayer a La Paz en respuesta a una invitación de autoridades nacionales. Durante su permanencia concretará la oferta de 75 millones de dólares con destino a la aplicación de un amplio proyecto de construcción de alrededor de 10 mil viviendas unifamiliares en varias ciudades del país.

En declaraciones al programa "Aquí Aeropuerto", Sibauste dijo que la organización financiera a la que representa está dispuesta a llegar a acuerdos con el Gobierno a fin de contribuir a la solución del problema habitacional.

El citado representante financiero, dijo que actualmente existen 10 años de retraso en cuanto a la solución del problema habitacional en América Latina.

En el curso de ayer, Sibauste inició una serie de reuniones con autoridades del sector de la vivienda.

Desarrollo de Comunidad realiza proyectos en zonas fronterizas

El Servicio Nacional de Desarrollo de la Comunidad, en coordinación con los campesinos, ejecuta numerosos proyectos en las zonas fronterizas tanto para asentar la soberanía boliviana como para facilitar el desarrollo de áreas que, en el pasado, no han merecido la atención de las entidades estatales.

Según la información proporcionada ayer, en el lugar llamado Campamento, en la Chiquitania, Santa Cruz, ha sido concluido un núcleo escolar con ocho aulas, oficinas para la Dirección y Secretaría y dependencias. En el mismo lugar ha sido concluida la construcción de un moderno hospital con 10 camas, consultorios externos y vivienda para médico. El costo de ambas obras alcanza a 1.350.000 pesos bolivianos, cubierto en un 90 por ciento por la comunidad de Campamento.

En San José de Chiquitos, por otra parte, se ha construido un Centro Maternológico con seis camas, dispensario externo, sala de partos, vivienda para enfermera y otras dependencias a un costo de 250.000 pesos bolivianos, del cual la suma de 75.000 pesos representa el aporte efectivo de la comunidad interesada, aparte de la contribución de mano de obra y materiales proporcionados en el lugar.

Siempre en la Chiquitania, se ejecutan actualmente los siguientes proyectos: una escuela en Cerrito de la Frontera, otro local escolar en Palmarito, una posta sanitaria en Florida, un puente carretero en el Urucú -camino a Alto Paraguá-, ampliación de la escuela "Mariscal Sucre" de San Ignacio de Velasco, una sede social campesina en la misma localidad, construcción de la Escuela "Germán Busch" en San José y el Colegio "Santa Clara". El costo total de esas obras alcanza a 2.500.000 pesos bolivianos.

El Servicio Nacional de Desarrollo de la Comunidad, que está llevando ahora sus esfuerzos a las regiones fronterizas, ha concluido a través de una sede social para campesinos en Riberalta, una escuela en Florida, otra en Calama y una tercera en El Prado, además de obras complementarias en el kindergarten de Guayaramerín. En esta localidad se han concluido las obras de una sede social y de un moderno mercado. El costo total de esos proyectos se ha estimado en la suma de 2.950.000 pesos bolivianos, con aporte mixto del Gobierno y de las comunidades interesadas.

Finalmente, informó sobre la ejecución de las siguientes obras: un local escolar completo en Cachuela Esperanza, otro local escolar en Pontón Yata, una escuela en la comunidad Esperanza, otra en Presidente Busch y otros proyectos, en actual trámite administrativo, incluyendo un moderno local para el Liceo de Riberalta con capacidad para 600 alumnas.

Su Oficina Zonal de Riberalta,

OBRAS EN FRONTERAS.- Desarrollo de la Comunidad ha construido este moderno centro maternológico en San José de Chiquitos. Otras obras, como escuelas, hospitales, sedes sociales y postas sanitarias, son actualmente construidas en las zonas fronterizas.

Empresa venezolana entregará este mes sistema de computación de microondas

El sistema de conmutación semiautomático de la red troncal de microondas será entregado a fines de este mes, anunciaron autoridades del gobierno en el acto de distinción que se hizo ayer al técnico Luis Rodriguez, de la empresa estatal CONTAV de Venezuela.

Ese sistema fue incluido en los planes originales de instalación de microondas en el país, pero sufrió contratiempos por diversos motivos, entre los que se cuenta la no concurrencia de oferentes para su construcción.

Varios fueron los contactos de ENTEL con entidades extranjeras, a fin de poder explotar la red troncal de microondas desde mayo pasado.

Se supo que fue la empresa estatal venezolana CONTAV la única que brindó coooperación a la Empresa Nacional de Telecomunicaciones para solucionar ese problema con la provisión de un sistema semiautomático restringido.

CONTAV inició la concreción de ese propósito con la fabricación de mesas de operación telefónica y contrató la provisión de unidades de señalamiento y trasladadores, en actual uso e instalado por técnicos de dicha entidad de Venezuela.

En vista de que las unidades de señalamiento y los trasladadores antes referidos presentaron algunos problemas técnicos, se pidió a CONTAV la ayuda técnica correspondiente para subsanarlos.

DISTINCION

Entre esos técnicos que envió el gobierno venezolano, estuvo Luis Rodriguez, a quien se le otorgó ayer una distinción, consistente en un diploma en reconocimiento a su tarea.

El acto se llevó a cabo ayer en la mañana en el despacho de la Secretaria de Informaciones de la Presidencia de la República, donde las autoridades de ENTEL dejaron constancia de la valía del trabajo realizado por el Ing. Luis Rodriguez y de la ayuda de la entidad a la que pertenece.

Ministro del Interior

Patiño Ayoroa puede dejar el asilo de Chile

El Ministro del interior declaró ayer que José Patiño Ayoroa, ex-Ministro de Industria y Vivienda, puede dejar Chile si así lo desea, pero que "no se permitirá su retorno a Bolivia".

El Gral. Juan Pereda Asbun se refirió asf brevemente a consultas basadas en una carta abierta publicada por hijos del Cnl. Patiño Ayoroa en la que dicen que su padre, exiliado a Chile, viene sufriendo abusos.

LOPEZ LEYTON

Consultado sobre la situación del Tcnl. Raúl López Leyton, que retorno del exilio y se presentó a las autoridades militares, el Ministro dijo que esa persona permanece en situación de detenido político.

Evalúan daños causados a trigo almacenado en Arica

Una comisión ha viajado al puerto de Arica para evaluar los daños sufridos en una partida de trigo norteamericano, con un volumen de 15 mil toneladas, a consecuencia de una lluvia. Esa partida se encontraba en tránsito a Bolivia y formaba parte del "stock" adquirido para cubrir las necesidades de consumo nacional, según se supo ayer en el Ministerio de Industria y Comercio.

Muy rara vez, casi nunca, llueve en Arica. En los últimos días, sin embargo, hubo una de las raras precipitaciones pluviales que habría malogrado la partida de trigo y mercadería acumulada en ese puerto chileno.

Los daños sufridos por la partida de trigo y de mercaderías desembarcadas en Arica, obedecen fundamentalmente, según la información recogida en el Ministerio de Industria y Comercio, por la falta de una infraestructura, que reduce las condiciones de protección de la mercadería en tránsito a nuestro país que, por lo general, se acumula en playas de almacenamiento, a la intemperie en ese puerto.

Tanto el Ministerio como la Cámara Nacional de Comercio han insistido sobre la necesidad de que la Empresa Nacional de Ferrocarriles aumente su material rodante y regularice el servicio de transporte de mercaderías, para evitar, precisamente daños que éstas pudieran sufrir por una prolongada estadía en puerto.

Según el Ministerio, la Empresa Nacional de Ferrocarriles ha programado un transporte más acelerado de la mercadería en puerto, pese a las dificultades que ofrece el tramo ferroviario.

Aviso a nuestros Clientes Morosos y Avisadores en General

Comunicamos a nuestros clientes, tanto del sector público como privado, con facturas en mora por más de 30 días, que en caso de no ser canceladas ellas, hasta el 15 de septiembre próximo, se procederá al cierre de la Cuenta Corriente que tienen en PRESENCIA y se publicarán sus nombres en nuestra lista de DEUDORES MOROSOS, a partir del 20 de septiembre.

La Paz, 31 de agosto de 1976.

Gerencia de PRESENCIA

Aviso Permanente

Al Sr. JULIO FRANCISCO BECCAGLIA R.

Gerente de IMPORTADORA AMERICANA Industrial Comercial Financiera "Incofin"

Se le insinúa cancelar sus cuentas pendientes a PRESENCIA.

La Paz, diciembre de 1975
La Gerencia

Plan Quinquenal Agropecuario

Distribución de ingresos fiscales debe favorecer progreso campesino

El Plan Quinquenal Agropecuario, para alcanzar las metas que se ha propuesto, plantea la necesidad de promover un cambio en la inversión pública para fortalecer al sector agrícola, producir excedentes y alcanzar su desarrollo integral. Ese cambio tendría como efectos, aumentar la eficiencia de la utilización de recursos públicos para un mayor y uniforme crecimiento económico y cambiar la distribución de los ingresos, a fin de favorecer el progreso del sector campesino, calificado como de relativamente pobre.

Dentro de la estrategia de desarrollo de ese sector, el Plan Quinquenal propone dar especial énfasis a la reimplementación física y técnica de la investigación agrícola, con participación de la Universidad Boliviana, a fin de producir excedentes dentro de un crecimiento equitativo y eficiente. Señala que si se siguen empleando métodos tradicionales, se obtendrán incrementos limitados, cuando es evidente que el desarrollo agrícola depende enteramente de los cambios técnicos.

Propone la organización del sistema de producción y racionalización de la relación hombre-tierra, por regiones, zonas y áreas, especialmente de las superpobladas del altiplano y valles, donde predomina el minifundio. Considera importante un estudio de los suelos pobres, por ser determinante para la producción de alimentos. Pone como ejemplo el Proyecto Ingavi y señala que por medio del desarrollo rural, se fomentará y ordenará el establecimiento de aldeas rurales, como una de las formas de promover el desarrollo social del campesino. Aclara que la agrupación de las fámilias campesinas en aldeas, facilitará la labor de las organizaciones campesinas para la producción y el consumo, así como la creación de una infraestructura de comercialización.

El Plan señala que en este quinquenio se iniciará la inventariación de recursos naturales renovables, para poner en práctica métodos modernos de conservación y uso eficiente de los recursos naturales. Todo ello está intimamente relacionado con la agricultura, ya que en el altiplano y valles es importante conocer los recursos de agua, para fines de aprovechamiento en irrigación que implica, asimismo, la conservación de la vegetación y suelo. A este respecto, la estrategia incluye mejoras y minifundio. Considera importante un estudio de los suelos pobres, por ser determinante para la producción de alimentos. Pone como ejemplo el Proyecto Ingavi y señala que por medio del desarrollo rural, se fomentará y ordenará el establecimiento de aldeas rurales, como una de las formas de promover el desarrollo social del campesino. Aclara que la agrupación de las fámilias campesinas en aldeas, facilitará la labor de las organizaciones campesinas para la producción y el consumo, así como la creación de una infraestructura de comercialización.

El Plan señala que en este quinquenio se iniciará la inventariación de recursos naturales renovables, para poner en práctica métodos modernos de conservación y uso eficiente de los recursos naturales. Todo ello está intimamente relacionado con la agricultura, ya que en el altiplano y valles es importante conocer los recursos de agua, para fines de aprovechamiento en irrigación que implica, asimismo, la conser-

ISAP clausuró cursos sobre fiscalización

El Instituto Superior de Administración Pública, entregó ayer certificados a 66 funcionarios de la Contraloría General de la República, que asistieron a dos cursos sobre fiscalización.

Los dos cursos, uno sobre auditoria administrativa y sistema de control fiscal y el otro sobre sistemas de control y registro de activos fijos, tuvieron la finalidad de capacitar a los asistentes en las ramas de contabilidad y auditoria gubernamental.

Asimismo, ambos cursos buscaron la forma de lograr uniformar normas y procedimientos e introducir técnicas modernas en la investigación, registro por CENACO y control de los bienes que forman el patrimonio del Estado.

Consejo Nacional de la Carne realizará una función fiscal

(ANF).- El Consejo Nacional de la Carne, iniciará próximamente sus actividades, según anuncio de la Dirección de Comercio Interno del Ministerio de Industria.

Dicha entidad fue creada bajo el concepto de que es necesario para analizar y solucionar problemas de una actividad productiva que como la carne ha adquirido singular importancia en el país.

Entre sus principales ocupaciones se cuentan las correspondientes a una fiscalización adecuada sobre la calidad de la carne que se produce, se consume y exporta.

Analizará también los problemas del mercado interno e internacional y los que se refieren a su comercialización en ambos campos, propendiendo a que esa actividad sea la más beneficiosa para los productores y para los intereses colectivos.

El Director de Comercio Interno, Lic. Alfredo Mercado, dijo que ya se cuenta con un programa básico al que se sujetarán las actividades del Consejo Nacional de la Carne.

Para su funcionamiento inmediato se procura el reconocimiento de algunos items en el presupuesto de la nación para el personal que allí trabajará, especialmente para técnicos.

Se anticipó que la nueva entidad funcionará desde dos niveles: uno, con expertos del Ministerio de Industria y Comercio y participantes del sector privado de la producción de carne. El otro nivel será eminentemente técnico.

Entre ambos se mantendrá la suficiente coordinación como para garantizar un desempeño de acuerdo a las necesidades y a los intereses de todas las partes involucradas en el asunto, según el criterio de la Dirección de Comercio Interno.

Universidad Boliviana
Universidad Mayor de San Andrés

INSTITUTO DE ESTUDIOS INTERNACIONALES

Seminario sobre política boliviana de fronteras

Lunes 6 Horas 19.00	"Teoria general de fronteras"	Dr. Antonio de Sainz Villa
Martes 7 Horas 19.00	"Geopolítica de fronteras"	Cnl. Humberto Costas E.
Miércoles 8 Horas 19.00	"Origen de las fronteras bolivianas"	Lic. Marcelo Calvo Valda
Jueves 9 Horas 19.00	"Política nacional de integración fronteriza"	Dr. Arturo Vilela del Villar
Viernes 10 Horas 19.00	"La frontera con el Paraguay"	Dr. Eduardo Arze Quiroga
Lunes 13 Horas 19.00	"La frontera con el Brasil"	Dr. Jorge Escobari Cusicanqui
Martes 14 Horas 19.00	Análisis y conclusiones del Seminario	

Las referidas actuaciones se llevarán a cabo en el local del Consejo Universitario (1er. piso Edificio Central).

La Paz, septiembre de 1976

(Fdo). Jorge Escobari Cusicanqui, DIRECTOR DEL INSTITUTO DE ESTUDIOS INTERNACIONALES U.M.S.A.; Dr. Víctor Hugo Guerra P. Secretario General, Universidad Mayor de San Andrés

Nutrinal ES MUCHA COSA EN ALIMENTOS BALANCEADOS

AHORA CON EL NUEVO SISTEMA PELLET

LA PAZ: TEL. 25696
COCHABAMBA: TEL. 21389
SANTA CRUZ: TEL. 28872

Nutrinal SRL
DINAMICA EN CALIDAD

Se construirán hospitales rurales en todo el país

Hospitales rurales con capacidad de 25 a 30 camas y totalmente equipados, serán construidos en sectores adecuados del país, informó el Ministro de Previsión Social y Salud Pública, Cnl. Jorge Valdés Navarro.

Reveló que los llamados puestos sanitarios no ofrecen atención hospitalaria, son deficientes y su instalación ha resultado poco práctica. Por tales razones se ha dispuesto no hacer más estas postas sanitarias, y en su lugar, se comenzará la construcción de modernos hospitales con el número de camas que responda a la necesidad de la población donde sean ubicados.

El Ministro dijo que con las nuevas instalaciones sanitarias, se podrá brindar una atención mucho más eficaz y que al presente se encuentran los lugares más necesitados de estos hospitales, que, aunque pequeños en relación con los urbanos, estarán dotados del equipo necesario y del personal médico y paramédico capacitado.

PRESUPUESTO

Al presente, se cuenta con $us. 7.000.000.- para este proyecto, terminado Extensión de Servicios de Salud Pública al área rural, conformó en el Ministerio del ramo; se aclaró que no se incluyen, en este proyecto los programas que se desarrollan en Chuquisaca, Tarija y Montero, aunque también son parte de los planes de Extensión de Servicios de Salud en sectores rurales.

Movilización en Santa Cruz para luchar contra incendios

SANTA CRUZ, 31 (PRESENCIA).- Ante el inminente peligro de que los diferentes frentes de incendio alcancen poblaciones forestales, especialmente en las provincias del norte de este departamento, han sido movilizadas desde hoy varias compañías de efectivos del ejército para tratar de controlar el siniestro.

Desde el regimiento Manchego, se anunció esta tarde que los 150 efectivos se encuentran ya en la zona de Buenavista, trabajando contra los incendios de cañaverales y barbechos que tienen peligro inclusive algunos villorrios y casas de hacienda.

En medios vinculados a los productores cañeros, se ha estimado que los incendios en las últimas tres semanas han afectado, hasta el momento, unas 500 hectáreas de cañaverales, se dijo que también han sido devastados otros cultivos y que en estos momentos decenas de hectáreas son consumidas por el fuego.

Los colonizadores y campesinos de las provincias Sanchez Bustevan, Ichilo, Ibañez, y Warnes, hace varios días que trabajan en grupos para extinguir los focos que han adquirido gran magnitud.

Los incendios están siendo avivados por vientos de hasta 50 kilómetros por hora.

En medios de la Fuerza Aérea, se ha estimado que una columna de unos 120 kilómetros de ancho, desde la Angostura, sobre el camino a Cochabamba, hasta las poblaciones de Montero y Portachuelo en el norte, pasando por esta capital, se encuentran bajo una densa cortina de humo desde hace más de una semana, lo que ha ocasionado que la luz diurna tenga un color amarillo intenso.

Esta mañana, por lo menos dos aviones de la FAB debían despegar durante la carrera automovilística, pero fue imposible hacerlo por la baja visibilidad, dijo a PRESENCIA un oficial de la Fuerza Aérea a tiempo de señalar que debido al humo, desde varios metros de altura, apenas se puede distinguir los árboles.

Unos 30 kilómetros antes de llegar a la meta, los corredores vieron que encender luces para poder avanzar.

La Universidad Católica rindió un homenaje a Bicentenario de EE.UU.

La Universidad Católica Boliviana rindió ayer un homenaje al pueblo de los Estados Unidos con motivo del Bicentenario de su Independencia, realizando, con este motivo una solemne sesión extraordinaria de la Comisión Académica de esa casa superior de estudios.

Asistieron al solemne acto el Embajador de Estados Unidos, William Stedman, embajadores acreditados en nuestro país Monseñor Peter Zurbriggen, Encargado de Negocios de la Santa Sede, Monseñor Jorge Manrique, Arzobispo de La Paz, representantes de instituciones académicas, personal superior de la embajada de Estados Unidos, delegados del Consejo Nacional de Educación Superior, catedráticos y alumnos de la Universidad Católica Boliviana, invitados especiales y personas del ambiente cultural.

INAUGURACION DE LA SESION

En las oartes salientes de su discurso, Monseñor Prata dijo: "Esta tarde nos reunimos en sesión extraordinaria para recordar y rendir homenaje a dos de las centurias más extraordinarias de la vida de la humanidad, a los primeros 200 años de vida independiente de los Estados Unidos de Norte América. Con este acto sencillo en sí, pero solemne por el espíritu que lo anima, queremos dar sobre todo un testimonio de aprecio y de reconocimiento a los valores que a partir de la Declaración de Filadelfia, han constituido la verdadera grandeza del pueblo americano".

Luego de referirse a otros aspectos de la nación norteamericana, Monseñor Prata dijo: "Modestamente opino que la misma grandeza material, industrial, económica de los Estados Unidos, ha tenido gran parte de sus raíces en los valores morales y espirituales, que el pueblo americano ha tomado siempre en cuenta, y ha cuidado constantemente con admirable esmero".

Añadió: "Es el gran desafío que deben superar la presente y las futuras generaciones del pueblo americano: continuar creciendo, continuar desarrollando bienestar para sí y para otros, sin olvidar cuál fue la verdadera fuerza que alimentó su vida durante las dos centurias de historia que ahora conmemoramos".

El Rector de la Universidad Católica concluyó formulando votos para que los americanos de hoy y de mañana puedan mantener vivos y constantes profundamente arraigados en las tradicionales nacionales, los valores que sus antepasados han cultivado con tanto esmero y les han dejado como la más sagrada de todas sus riquezas, la más admirable de todas sus glorias, y lo más digno de ser compartido con los demás pueblos del mundo entero.

DISCURSO CONMEMORATIVO

La conmemoración oficial del Bicentenario de la Independencia de Estados Unidos estuvo a cargo del doctor Guillermo Céspedes Rivera, Director del Departamento de Medios de Comunicación de la Universidad Católica Boliviana.

En una de las partes salientes de su disertación destacó que "uno de los más grandes documentos de toda la historia, es la Declaración de Independencia de los Estados Unidos" porque "su importancia reside no solo en lo que dice sino en el acto de valentía y compromiso que demostraron los 56 hombres reunidos en Filadelfia en 1776, superando dudas y vacilaciones, otros ardiendo en pasión por la libertad" coinciendo, finalmente, en que había llegado el momento en que debían manifestar sus convicciones y sostenerlas".

Al referirse a la vocación de libertad del pueblo norteamericano, comentó que "podríamos detenernos, largo y tendido en los relatos de un pasado tan maravilloso pero esta no es una clase de historia ni un comentario sobre las jornadas que culminaron en Julio de 1776 con algo que no pensaron en el viejo mundo. Las ideas de la Revolución norteamericana eran como chispas que esparcidas por todas partes darían lugar a incontenibles incendios. Muchos pueblos que veían difícil la ruptura de los lazos con la Metrópoli, se dieron cuenta de que solamente requerían de una voluntad inquebrantable, de un amor ilimitado a la libertad y la decisión de llegar a los mayores sacrificios para lograr la independencia".

Con relación a los movimientos revolucionarios dijo que "en el norte iba debilitándose el poderío de Inglaterra, sintiéndose los últimos zarpazos de un león impotente para luchar como lo había hecho antes. Se sucedían las retiradas y aumentaba el fervor de los hombres de América. Se desconocía el poder del rey, tan lejano, y solo era cuestión de tiempo, proclamar ante el mundo el nacimiento de una gran nación.

"En nuestro continente, la autoridad real se debilitaba igualmente. La más sanguinaria de las represiones no hacía otra cosa que engrosar las filas de los rebeldes. La Metrópoli estaba tan lejos que no sentían los gritos de desafío de quienes morían en la horca o el deguello. Así resultaba, cada vez más difícil aplastar la rebelión cuyas hogueras ardían en todos los puntos cardinales.

Los tímidos fueron perdiendo en Filadelfia esa vacilación que otros no podían eliminar pero finalmente se produjo lo esperado. "Los representantes de los Estados Unidos de América, reunidos en Congreso General, poniendo por testigos de la rectitud de nuestras intenciones al Supremo Juez del universo, en nombre y autoridad por el buen pueblo que representamos, publicamos solemnemente y declaramos que estas Colonias unidas son y deben ser, por derecho, Estados libres e independientes y que están exentas y dispensadas de toda obediencia a la corona británica„"Y nosotros, confiados en la protección de la Divina Providencia, juramos sostener con nuestras vidas, nuestros bienes y nuestro honor, la presente Declaración.".

En forma sintética se refirió asimismo, a los esfuerzos desarrollados en el seno del Congreso de Filadelfia hasta que se decidió el destino de las trece colonias americanas.

"De las 13 colonias que se independizaron en 1776 se llegó a las 51 estrellas de la bandera norteamericana, dijo. De aquellos 2.500.000 colonos de hace 200 años, hoy se pasa de los 200 millones. De la primitiva actividad rural a la pujante industrialización actual, hay una diferencia tan grande como del cielo a la tierra".

Finalizó sus palabras el periodista Céspedes Rivera expresando que "al evocar las jornadas de Julio de 1776, rendimos un sincero homenaje a esas grandes figuras que nos recuerdan tanto a las nuestras. Como aquí, como en todo el continente americano, a los Padres de la Patria les animó solo una fe, un mismo ideal.

Vivieron para ver convertidos sus sueños en realidad y dejaron para quienes marcharon detrás de ellos una antorcha que no se apagará nunca porque está avivada por las actuales generaciones. Al pueblo norteamericano le anima el amor a la libertad y por asegurarla haría cualquier sacrificio".

Insistió en que la tarea del historiador está basada en los materiales que reúne el periodismo. "Los cronistas que pasaron antes que nosotros, expresó, fueron recogiendo materiales para que pudieramos reconstruir el pasado. A veces, contemplamos con desconfianza todo un cúmulo de papeles amarillentos pero si queremos ser leales a nuestra profesión, si deseamos presentar imparcialmente una visión de otros tiempos, debemos realizar un sincero esfuerzo a fin de elegir lo mejor en un cúmulo de pruebas, especialmente en un hecho histórico de la trascendencia del 4 de julio de 1776.

MOMENTO MUSICAL

Concluida la sesión extraordinaria de la Comisión Académica, actuó un cuarteto de cuerdas ofreciendo un momento musical de alto nivel artístico, que constituyó una brillante culminación del homenaje rendido por la Universidad Católica Boliviana al Bicentenario de Estados Unidos.

HOMENAJE.- Durante un acto especial preparado por la Universidad Católica, esta Casa Superior de Estudios rindió homenaje al Bicentenario de la fundación de los Estados Unidos. En las fotografías superiores pueden observarse al Rector de la Universidad Católica, Monseñor, Genaro Prata, en la apertura de la reunión y al Dr. Guillermo Céspedes, Director de la Facultad de Ciencias de la Comunicación, a cuyo cargo estuvo la disertación central.

Tarija contará con una de las mayores pistas de aterrizaje

La pista principal de aterrizaje del nuevo aeropuerto de Tarija, sera una de las de mayor longitud en el país, ya que contará con 3.825 metros, de acuerdo al compromiso que en ese sentido hizo al pueblo de Tarija el Ministro de Transportes y Comunicaciones, el jueves pasado.

Originalmente se proyectó la obra en 2.700 metros de longitud, pero la última decisión anotada se ha basado no sólo en la necesidad sino en la importancia que tendrá Tarija en el futuro movimiento aerocomercial.

La suscripción del convenio, en la fecha antes citada, para hacer esos trabajos de ampliación en el futuro complejo aeroportuario de Tarija, fue como un homenaje al sesquicentenario de la incorporación de ese Departamento a Bolivia.

Se destinarán 85.674.- 000 pesos para esos trabajos, en los que se incluye el respectivo pavimentado y plataformas de estacionamiento.

En el Ministerio de Transportes y Comunicaciones se informó ayer que ya se dieron instrucciones a la empresa INARC, encargada de esas obras, para que proceda a las ampliaciones del caso.

En esta de anterior, se decidió tambien prolongar a INARC el plazo para el cumplimiento de esas obras. Hace poco que el Ministerio de Transportes y Comunicaciones informó que dicha firma cumplía con adelanto su trabajo, razón por la que se estima que los aditamentos que se le han señalado serán cumplidos dentro de lo previsto.

En la actualidad, Tarija es una de las capitales departamentales que sufre limitaciones de servicio aerocomercial debido a que su aeropuerto no cuenta con las suficientes comodidades, especialmente en lo que atañe a su pista de aterrizaje.

Importarán semilla para mejorar calidad del arroz

Con la finalidad de mejorar la calidad del arroz nacional y ante la posibilidad de exportar el producto, el Ministerio de Industria y Comercio, luego de varias reuniones biministeriales a nivel técnico, ha dispuesto la importación de 300 toneladas de semilla de arroz de la calidad "Blue Benett".

Los problemas que confrontaba la comercialización de la producción arrocera, que alcanzó excedentes, fueron motivo de un detenido estudio por parte de los Ministerios de Industria y Comercio y de Asuntos Campesinos y Agropecuarios y de la Empresa Nacional del Arroz, con participación de los productores arroceros. El Gral. Alfonso Villalpando, Ministro de Industria y Comercio, declaró hace dos semanas que la política que se iba a aplicar era la de mejorar la calidad del arroz y buscar una baja de los precios, a fin de abrir mercados para el producto. En efecto, los excedentes no habían encontrado mercado y los productores, al igual que ENA, afrontaban el problema de almacenamiento.

De acuerdo a las decisiones tomadas en las reuniones a nivel técnico, entre el Ministerio de Industria y Comercio y el de Asuntos Campesinos y Agropecuarios, en coordinación con la Empresa Nacional del Arroz, el Ministerio mencionado en último término prestará asesoramiento técnico a los productores de áreas tradicionales, para que cambien de semilla e ingresen al marco de las especificaciones señaladas por ENA, para la recepción por ésta del producto que deberá presentar, con exclusividad, calidades superiores.

Durante las últimas semanas, los Ministros Alfonso Villalpando y Alberto Natusch Busch, junto a técnicos delinearon una política para la próxima gestión en base al mejoramiento de calidad del cereal a fin de posibilitar su mayor consumo y su comercialización en mercados extranjeros, tomando en cuenta que durante los meses precedentes se verificó un mayor interés entre los productores para mejorar la calidad de sus cosechas.

La producción de arroz "Blue Benett", luego del tratamiento necesario en las áreas de cultivo, permitirá que el cereal boliviano alcance nivel internacional, dentro de los márgenes estipulados en los convenios internacionales.

CORDEPAZ

Provincia Inquisivi carece de los más elementales servicios

Atención sanitaria, escuelas, vías de comunicación, agua potable y otros servicios elementales, están ausentes en la provincia Inquisivi del Departamento de La Paz, se reveló ayer durante la exposición que hicieron algunos de la promoción 1976 de la Escuela Militar de Ingeniería.

El My. Raúl Santalla, Cap. Eduardo Vásquez, Hugo Vía Urquidi y Juan Verduguez, realizaron una incursión de quince días por la provincia Inquisivi para elaborar un Estudio de Planificación Geográfica de esa área del Departamento de La Paz, bajo el asesoramiento del Ing. Ramón Escóbar Serra, catedrático de ese Instituto Militar.

Del 1° al 15 de julio pasado, este equipo de técnicos recorrió 300 kilómetros de esa extensa provincia, valiéndose de acémilas donde era posible hacerlo o a pie cuando las sendas eran poco menos que intransitables.

En su informe los alumnos de la Escuela Militar de Ingeniería señalaron la importancia económica que representa para el país y para La Paz la riqueza de Inquisivi, en recursos renovables y no renovables.

Llegados a Quime, los estudiantes recorrieron lugares como Munaypata, Wichinca, Carqui Chico, Ancopongo, Cajuata y otros puntos. En todos ellos, el abandono de la población es total por parte de los organismos estatales, reiteraron los informantes.

Hicieron conocer que el suelo de Inquisivi ofrece perspectivas económicas muy importantes en los rubros agrícola, pecuario y mineralógico, además de las posibilidades hídricas para obtener energía eléctrica y otros usos. Hicieron hincapié en la existencia de oro, plata, plomo, estaño y otros minerales.

El Estudio de Planificación Geográfica presentado a consideración de la Corporación de Desarrollo de La Paz, contempla renglones relativos a historia, economía, sociología y otros aspectos.

En el informe, sus autores subrayaron que se había elegido la provincia Inquisivi como objeto de su estudio, en vista de que tenían conocimiento de que es la zona paceña más abandonada del Departamento y una de las más importantes en cuanto a potencial económico.

PROGRAMA DE ACCION

El Presidente de CORDEPAZ, Dr. Jaime Tapia Alipaz, informó a los circunstantes que la entidad de desarrollo de La Paz a su cargo, tiene trabajos sobre la importancia económica y social de Inquisivi y que entre los proyectos inmediatos se cuentan obras camineras como la de Inquisivi a Capiñata; el de Circuata a Cajuata, en una extensión de 150 kilómetros.

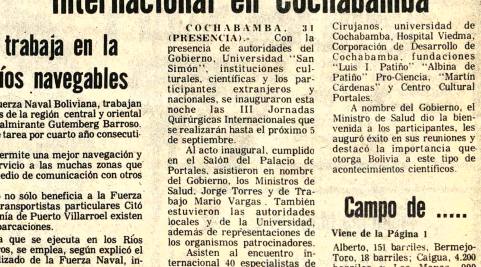

INFORME.- Alumnos de la Escuela Militar de Ingeniería hicieron conocer en CORDEPAZ el Estudio de Planificación Geográfica de la provincia paceña de Inquisivi. Durante la exposición, se reveló el aislamiento en que la población vive dispersa en pequeñas comunidades o villorrios, sin servicios de salubridad, sin escuelas, sin caminos. Los informantes pusieron énfasis en el potencial económico de Inquisivi, una de las regiones más ricas del Departamento de La Paz.

Comenzó reunión quirúrgica internacional en Cochabamba

COCHABAMBA, 31 (PRESENCIA).- Con la presencia de autoridades del Gobierno, Universidad "San Simón", instituciones culturales, científicas y los participantes extranjeros y nacionales, se inauguraron esta noche las III Jornadas Quirúrgicas Internacionales que se realizarán hasta el próximo 5 de septiembre.

Al acto inaugural, cumplido en el Salón del Palacio de Portales, asistieron en nombre del Gobierno, los Ministros de Salud, Jorge Torres y de Trabajo Mario Vargas. También estuvieron las autoridades locales y de la Universidad, además de representaciones de los organismos patrocinadores.

Asisten al encuentro internacional 40 especialistas de Europa y América Latina y 240 médicos del país.

El propósito principal de esta reunión, según expresaron los organizadores, es intercambiar experiencias y ampliar conocimientos en el campo de la cirugía para un mayor beneficio de la comunidad internacional.

En el acto de apertura hablaron los doctores Ljubi Stanisich, que dio la bienvenida a los participantes extranjeros y nacionales, Oscar Quiroga a nombre de los participantes locales y Horacio Martínez en representación de las delegaciones visitantes.

La reunión médica internacional está auspiciada por la Asociación Boliviana de Cirujanos, universidad de Cochabamba, Hospital Viedma, Corporación de Desarrollo de Cochabamba, fundaciones "Luis I. Patiño" "Albina de Patiño" Pro-Ciencia, "Martín Cárdenas" y Centro Cultural Portales.

A nombre del Gobierno, el Ministro de Salud dio la bienvenida a los participantes, les auguró éxito en sus reuniones y destacó la importancia que otorga Bolivia a este tipo de acontecimientos científicos.

Campo de .....

Viene de la Página 1

Alberto, 151 barriles, Bermejo-Toro, 18 barriles; Caigua, 4.200 barriles y Los Monos, 990 barriles.

"Todos estos campos suman una producción diaria promedio de aproximadamente 41.000 barriles.

Con la producción de Montecristo, la producción nacional diaria de crudo superará por amplio margen los 50.000 barriles.

El Ministro de Energía e Hidrocarburos, señaló que Montecristo puede considerarse, por su magnitud, "uno de los mejores descubiertos hasta la fecha en el país".

Nueva promesa de aumento salarial en fábrica Forno

Los trabajadores de la fábrica Forno de La Paz recibieron promesa de parte de sus empresarios para solucionar su pedido de aumento salarial dentro de diez días.

En base a esa promesa se suspendió el paro laboral que a fines de la semana pasada se produjo en ese centro textil, dijeron los trabajadores.

Dicho paro fue el segundo en las últimas semanas debido al mismo motivo.

Los obreros de la fábrica Forno han manifestado que persistirán en su pedido, en vista de los bajos salarios que perciben.

Los empresarios reconocieron la validez del pedido, pero dijeron que les resulta incómodo hacer aumentos mientras otras fábricas similares no lo hagan, ya que los costos de producción les resultarían más elevados y tendrían dificultades en la competencia en la comercialización de sus productos.

El sector laboral ha hecho gestiones directas ante sus patronos para conseguir algún aumento salarial, en vista de los acuerdos entre su sector, los empresarios y las autoridades laborales.

En varias industrias se procedió a otorgar algun tipo de aumento, pero en la mayoría de ellas no se concretó aún, no obstante un reconocimiento generalizado de los empleadores de adoptar la medida.

En lo que atañe a los empleados del comercio, ayer se anunció por parte de la Cámara de Comercio la decisión de hacer aumentos de sueldos en la medida de las posibilidades de cada empresa, vale decir hasta un tope de 400 pesos.

Lo anterior significaría una generalización en los aumentos salariales, ya que hace tiempo que eso sucedió en la mayor parte de la administración pública.

Huelga parcial de estudiantes en Santa Cruz

SANTA CRUZ, 31 (PRESENCIA).- Por lo menos 6 establecimientos educacionales se encuentran en huelga desde hace una semana, demandando una disposición del gobierno que garantice a los estudiantes su ingreso a la universidad una vez que hayan cumplido con el Servicio Militar obligatorio.

Esta huelga fue iniciada por los colegios Nacional Florida y Círculo de Amigos y hasta hoy varios otros se han ido sumando.

Dirigentes estudiantiles aseguran que el alto mando de las Fuerzas Armadas había prometido a sus dirigentes, en una reunión en La Paz, emitir una resolución donde se les garantizaba el ingreso a la universidad. Aspecto que aún no ha sido cumplido y es causa del paro.

MANOS DESTRUCTORAS

Por su parte, el Prefecto del Departamento, denunció que "manos destructivas" en forma intransigente están alentando la huelga estudiantil, denunciando que al mismo tiempo están evitando el diálogo entre estudiantes y autoridades. Dijo que tiene conocimiento de que personas que no son estudiantes alientan esta medida.

Aseguró, finalmente, que los estudiantes tienen garantía y la palabra oficial del Ministro de Educación que se cumplirán los puntos que se les explicó en La Paz.

Fuerza Naval trabaja en la limpieza de ríos navegables

Equipos y efectivos de la Fuerza Naval Boliviana, trabajan en la limpieza de ríos navegables de la región central y oriental del país. El Comandante, Contralmirante Gutemberg Barroso, explicó que se cumple ese tipo de tarea por cuarto año consecutivo.

Se explicó que la limpieza permite una mejor navegación y consecuentemente un mejor servicio a las muchas zonas que tienen en los ríos su principal medio de comunicación con otros distritos.

Barroso dijo que el trabajo no sólo beneficia a la Fuerza Naval, sino principalmente a transportistas particulares Citó como ejemplo, que en la Capitanía de Puerto Villarroel existen inscritas ciento cincuenta embarcaciones.

Para la tarea de limpieza que se ejecuta en los Ríos Chapare, Ichilo, Mamoré y otros, se emplea, según explicó el entrevistado, personal especializado de la Fuerza Naval, incluyendo a buzos.

INFORME AL PRESIDENTE

El Ministro de Defensa y los tres jefes del Comando Conjunto de las Fuerzas Armadas, fueron recibidos ayer por el Presidente de la República, a quien, según posteriores declaraciones, presentaron un detallado informe sobre los trabajos que realizan el Ejército, Fuerza Aérea y Fuerza Naval, principalmente mediante planes de acción cívica en beneficio del desarrollo urbano y comunal.

SERVICIO MILITAR

El Comandante de Ejército, Gral. Raúl Alvarez Peñaranda, declaró una vez más que no se modificará el Servicio Militar Obligatorio, con el mismo trato para todos los bolivianos comprendidos en edades de conscripción. Agregó que no ve ningún motivo para que algunos sectores de estudiantes insistan en su pedido de que se les conceda un trato especial, por cuanto se les facilitará inclusive el ingreso a las universidades para su educación superior.

En sesión académica de U.C.B.

Embajador Stedman destacó la amistad de Bolivia y EE.UU.

William Stedman, Embajador de Estados Unidos en nuestro país, expresó sus agradecimientos al Rector de la Universidad Católica por la realización de la sesión extraordinaria de la Comisión Académica de esa casa superior de estudios en homenaje al Bicentenario de la Independencia Americana.

Afirmó: "El hecho de que la Universidad Católica Boliviana haya querido ofrecer un homenaje al Bicentenario de los Estados Unidos, significa, desde luego, uno de los acontecimientos más gratos en este año tan lleno de emotivos gestos por parte de instituciones y personas bolivianas, que han querido dar muestras de adhesión y simpatía a mi país en las más diversas formas y desde el nivel de escuela primaria al del más alto nivel académico. Hoy, es la Universidad Católica Boliviana, por medio de su Comisión Académica, la que bajo la presidencia de su Rector, Monseñor Genaro Prata, convoca a una sesión extraordinaria en homenaje al Bicentenario de la Revolución Americana".

Posteriormente, el diplomático norteamericano se refirió a las principales motivaciones que originaron la Declaración de la Independencia y mencionó el pensamiento de Jefferson expresado en el siguiente párrafo: "Sostenemos que estas verdades son evidentes por sí mismas: que todos los hombres son creados iguales; que han sido dotados por su creador con ciertos derechos inherentes e inalienables".

Luego se refirió a los valores comunes que comparten Estados Unidos y Bolivia y la firme amistad existente, que se ha traducido en muchas modalidades de cooperación y entendimiento mutuo.

El señor Stedman dijo que en el campo de la educación superior, por ejemplo, y por lo que toca a la Universidad Católica, se tiene ya en marcha algunos programas de cooperación.

"Espero -añadió- que las relaciones entre las universidades de los Estados Unidos y la Universidad Católica Boliviana sean cada vez más efectivas y amplias. La Embajada continuará, por su parte, apoyando a la Universidad en este campo, con los medios que tenemos a nuestra disposición".

Agradeció al señor Guillermo Céspedes Rivera por el discurso que pronunció en homenaje a su país y dijo que este acto no tiene solamente el carácter de una recordación histórica, sino también el reconocimiento de valores fundamentales comunes a Bolivia y los Estados Unidos y la existencia de una sincera amistad entre nuestros dos pueblos, traducida en una extensa y profunda historia de cooperación mutua.

Por último, el Embajador de Estados Unidos manifestó: "Reitero mi gratitud a Monseñor Prata por ofrecernos este homenaje no solamente porque es el Rector de la Universidad Católica-Boliviana, sino también porque él tiene muchos vínculos familiares con mi país".

Jeep Wagoner

EMBAJADA VENDE JEEP WAGONER IKA RENAULT - 35.000 Km. AÑO 1974.

Teléfonos: 58457 y 21107 (Horario de Oficina) .

Administrador

EMPRESA MADERERA necesita contratar los servicios de un Administrador para su oficina en esta ciudad.

Enviar solicitudes con curriculum-vitae y pretensiones a casilla Nº. 7968 La Paz.

A pedido se repite última vez en Oruro

Los cursillos

Etiqueta social

2 horarios 15 y 20 horas duración 7 días empiezan hoy miércoles RADIO EL CONDOR

Centro de residentes de Caracollo

CITACION

Se cita a los Residentes de Caracollo, a la reunion que se llevará a cabo el dia sábado 4 de septiembre, a las 3 de la tarde, en el domicilio del Sr. Quintin Pinaya, situado en la calle José Saravia, Nº. 1699, con motivo de tratar asuntos de vital importancia.

Se insinúa puntual asistencia.

La Paz, 1ro. de septiembre de 1976.

LA DIRECTIVA

CITIZEN

ARTE Y CULTURA

CONCIERTO DE PIANO A CUATRO MANOS EN EL GOETHE INSTITUT

El dúo Adela Lea Plaza y Camila Villalpando, luego de haber cumplido una gira por tres departamentos del sur de la República, se presentará a horas 18 y 30 de hoy en el Goethe Institut "Av. 6 de Agosto No. 2118).

Las intérpretes darán un concierto de piano a cuatro manos con obras de Beethoven, Mozart, Debussy, Ravel y Villalpando.

Del primero interpretarán la Sonata Op. 6 en Re Mayor; del segundo, la Sonata en Fa Mayor K. 497; de Claudio Aquiles Debussy, la Petite Suite; de Mauricio Ravel, "Mi madre la Oca" El programa finalizará con "Memorias, seis miniaturas" del compositor boliviano Alberto Villalpando.

EL DUO LEA PLAZA-VILLALPANDO

Este dúo de pianos inició en forma estable sus actividades en 1974 con la primera audición en Bolivia de la Sonata para dos pianos y percusión de Bela Bartok y el estreno de Juego para cinco de A. Villalpando. Las pianistas han realizado varias giras por las capitales departamentales. Como miembros de la Orquesta Sinfónica Nacional han participado en varias obras, entre ellas "Carmina Burana" de Carl Orff y "Cantata de Homenaje al Sesquicentenario de la República" de Villalpando.

CONCIERTO DE CAMARA

El programa musicial del Goethe Institut continuará el próximo miércoles 8 con el concierto de cámara de la pianista Lourdes Ruzsa de Soruco, que estará acompañada por Peter Hubert (Contrabajo).

El dúo interpretará obras de F.A. Hoffmeister, S. Kousse-vitzky, A. Villalpando, H. Schroeder, K.D. von Dittersdorf y A. Misek.

LOS ARTISTAS

Lourdes Ruzsa de Soruco realizó sus estudios en el Conservatorio Nacional de Música de Santiago de Chile. Actuó como solista de la Orquesta Sinfónica de Santiago. En 1963 ganó el concurso "Luz Mila Patiño".

Actualmente es profesora de piano en el Conservatorio Nacional de Música y en el Taller de Música de la Universidad Católica.

Peter Hubert inició estudios de Contrabajo en 1968 en el Conservatorio Nacional de Música bajo la dirección del maestro norteamericano Richard Hartshorne. En 1969 ingresó a la Orquesta Sinfónica Nacional y en octubre de 1971 viaja a Alemania, donde integra la Sinfónica de Hamburgo. Concluirá sus estudios en fecha próxima en la ciudad de Colonia.

Actividad cultural

.GALERIA EMUSA.- Exposición de maquetas y planos del arquitecto Juan Carlos Calderón. Av. 16 de Julio N°. 1907.

ESCUELA NACIONAL DE FOLCLORE.- Hoy, a horas 18 y 30, conferencia de Guillermo Cardozo sobre el tema "Un modelo musical folclórico en el diseño arquitectónico".

PINTURA DE GUSTAVO LARA TORREZ.- El Sr. Augusto Lara Torrez extravió ayer la pintura "Serie de los espejos" del pintor Gustavo Lara Tórrez; por tener la obra valor solo para la familia del autor, el interesado ruega devolverla a la siguiente dirección: Sagárnaga N°139, Telef 25980.

SALON MUNICIPAL.- Exposición de óleos de Edith Ocampo de Freitas. Calle Colón.

"WIRACOCHAS", conjunto folclórico boliviano que se presenta con notable éxito en ciudades chilenas. Integra la delegación de Tiwanaku Andino, que desde el pasado mes realiza una gira por el vecino país, muy aplaudida a juzgar por los comentarios de prensa recibidos. Dirige la embajada artística Luis Calderón López.

Seis elencos inscritos para concurso de teatro en Sucre

SUCRE, 31 (PRESENCIA).- Con anticipación de más de un mes seis elencos de teatro dieron a conocer su decisión de participar en el certamen nacional de teatro, auspiciado por la Alcaldía Municipal de Sucre y la Oficina de Desarrollo Turístico.

Los grupos inscritos hasta la fecha son: "La Máscara" de La Paz que dirige María Eugenia Hoz de Vila, con la pieza "Raza de Bronce", :: "Runa" de la ciudad de Cochabamba que dirige Edgar Darío, con la obra "Vida Pasión y Muerte del Atoj Antonio"; el elenco del Instituto Boliviano de Arte teatral, con la obra de Adolfo Mier "El Chico de mi barrio", el grupo teatral de Vallegrande, que no dió a conocer la obra que pondrá en escena.

A los anteriores se añaden el teatro de la Alianza Francesa, y el centro juvenil Don Bosco, ambos de Sucre.

MODIFICACION DE LA FECHA

Los organizadores del certamen oficializaron que la inauguración tendrá lugar el viernes 1° de octubre. La fecha inicial había sido fijada para el 29 de septiembre aniversario de la fundación de Chuquisaca, pero tuvo que ser aplazada en razón del censo nacional que debe cumplirse en la indicada fecha.

TEATRO DEL ICBA

El elenco estable del Instituto Cultural Boliviano Alemán anuncia para los próximos días la presentación de la comedia "La dramática insurgencia de la mujer" del autor R. Lumignon.

La dirección del grupo teatral está a cargo de Luis Carranza Siles, participarán destacadas figuras del teatro sucrense.

Bases de un concurso de fotografía

La Alianza Francesa de Santa Cruz convoca a un concurso de fotografía de acuerdo a las siguientes Bases:

1.- Podrán participar todas las personas naturales o residentes en el Dpto. de Santa Cruz que no trabajan como fotógrafos profesionales.

2.- El tema será: "Nuestra gente en su trabajo".

3.- Cada participante podrá enviar un máximo de tres fotografías inéditas con sus respectivos negativos, tamaño tarjeta postal, aproximadamente 9 x 13 cm., en blanco y negro.

4.- Las fotografías y los negativos deberán enviarse en un sobre. En el dorso se deberá especificarse en lo posible:

- La marca de la máquina fotográfica.
- El objetivo con que fue tomada la foto.
- El tiempo de exposición y el diafragma.
- Obligatoriamente el seudónimo del autor.

En el interior del sobre deberán incluirse los negativos y otro sobre pequeño cerrado, con el seudónimo del concursante en el exterior, y en el interior nombre y apellidos del concursante, su dirección completa y nombre de la localidad y provincia si reside fuera de la ciudad de Santa Cruz.

5.- LOS TRABAJOS SE RECIBIRAN HASTA EL DIA MIERCOLES 15 DE SEPTIEMBRE a horas 19 y 30 en el local de la Alianza Francesa, calle 24 de septiembre 242 o el mismo día en la casilla 1266, Santa Cruz.

6.- El veredicto se hará conocer el miércoles 22 de septiembre. El Jurado Calificador estará integrado por un representante del Centro de Artistas plásticos, tres miembros del Foto-Club de la Alianza Francesa y un fotógrafo profesional.

7.- Los negativos quedarán como propiedad del Foto-Club de la Alianza Francesa quien se reserva el derecho de usar los mismos, reconociendo el nombre de sus autores.

8.- El jurado será el único habilitado para elegir a los ganadores, no se aceptará ninguna reclamación una vez conocido su fallo.

9.- PREMIOS:

1er. premio: $b. 1.000, Diploma y una beca en la Alianza Francesa para los cursos de francés por un año.

2° Premio: $b. 500 Diploma y beca de seis meses en la Alianza Francesa para los cursos de francés.

3er. premio: Diploma y beca en la Alianza Francesa, un trimestre de francés.

'PANORAMA DESDE MI CHACRA", oleo de Freddy Ayala Vallejos, Este joven artista presentó recientemente una excelente exposición en la Galería de la Mutual "La Primera".

Una biblioteca en Copacabana

El pasado sábado el Banco del Libro inauguró una biblioteca en Copacabana, población famosa por su Santuario y por la belleza de su paisaje.

Quizás la apertura de una biblioteca entra en el rutinario orden de las inauguraciones, sin que en el fondo represente un gran paso, atorado como se encuentra el país por proyectos de mayor envergadura y que sin duda resuenan más en el ámbito nacional.

A pesar de esa desventaja, otro es el significado que adquiere una biblioteca para un pueblo que no sólo quiere desarrollar su economía, sino instruirse, es decir, adelantarse con la Cultura al a veces torpe progreso material.

Eso es lo que de modo rudimentario y modesto han expresado con una singular obra el pueblo y las autoridades de Copacabana.

Es alentador comprobar que a dos pasos de la Gran Ciudad se terminan las mañas para dejar al descubierto lo que tal vez es el anhelo más descuidado del pueblo boliviano: el anhelo de educarse.

Copacabana no ha dado la primera muestra ni la última. Pero con su biblioteca, sus niños humildes y sus humildes libros ha dicho una verdad que sólo las autoridades sin inteligencia no escucharán.

LA BIBLIOTECA

El salón y los muebles de la Biblioteca han sido proporcionados por la Alcaldía, los libros -que aún no alcanzan a cubrir los estantes- fueron donados por el pueblo.

Por su parte, el Banco del Libro entregó 300 volúmenes de clásicos y modernos de las letras nacionales; un aporte que seguramente será un ejemplo para otras instituciones.

En pocos días más comenzará un programa destinado a despertar en jóvenes y adultos el gusto por la lectura.

Cabezas visibles de este esfuerzo son el Alcalde Eddy Villarroel y el Director de Cultura Alfredo Peralta Auza, aunque conviene remarcar que el apoyo que reciben del pueblo les facilita enormemente su tarea.

El balsero a orillas del Titicaca, el transportista, el sencillo hombre de Copacabana ha manifestado que una biblioteca de algún modo ayuda a conocer nuestro país, la conciencia de la nacionalidad impide que los padres envíen a sus niños a la nación vecina a recibir una educación que no es ofensiva, pero en cambio es extraña a nuestra personalidad.

Los responsables de la recién fundada Biblioteca de Copacabana invitan a instituciones y particulares a sumar su aporte:

"Donar libros es: Hacer patria, impulsar su progreso, orientar una vida, desterrar la ignorancia y la violencia, elevar el nivel cultural e integrar a la familia boliviana, esto y mucho más significará su valioso aporte a la Biblioteca de Copacabana".

Concierto lírico en el Teatro Municipal

La Alcaldía Municipal de La Paz anuncia para el viernes 10 de septiembre un importante concierto lírico instrumental, en el Teatro "Alberto Saavedra Pérez".

La soprano Tina Bertini, el barítono Gastón Paz y Teresa Stahlie al piano, serán los responsables de un programa lírico, que incluye varias óperas y duetos, como la opera Otelo de Verdi, Mefistófeles de Boito, Aida, Fausto y el Barbero de Sevilla.

TINA BERTINI

Soprano argentina, ofreció muchos conciertos con música de Cámara, realizó los principales roles de soprano en las óperas Traviata, Madame Butterfly, Sor Angelica, Paglacci, Pescadores de Perlas, La Boheme, Orfeo y Euridice y Carmen. Actuó en Europa y América. En la actualidad, además de interprete lírica es profesora de canto en el "Conservatorio Galvani" de la ciudad de Buenos Aires.

La revista "Ritmo " de Madrid (España) expresó: "Tina Bertini es poseedora de una espléndida voz de Soprano Lírica, plena de volúmen, matices y mucha técnica vocal, cantó con virtuosismo todo el Programa de su Concierto. ."

Los cantantes estarán acompañados al piano por Teresa Stahlie, conocida pianista boliviana.

GASTON PAZ ZEGARRA: participó en varios conciertos de música de cámara y junto a la Orquesta Sinfónica Nacional. Intervino como solista en las obras Requiem de Verdi, Mesias de Haendel, Cantata Carmina Burana de Carl Orff, Cantata Patriótica, Sesquicentenario de Alberto Villalpando. Tuvo el rol estelar en las Operas Marina, Rigoleto, Barbero de Sevilla, Aida, Orfeo y Euridice, Carmen, Trovador.

TEATRO TIEMPO EN SANTA CRUZ.- El elenco qu Rose Marie Canedo se presentará en la ciudad de Santa días 3, 4 y 5 de septiembre, con dos obras que merecieron el La Paz: "Medea" de Jean Anouilh, y "El lugar" de Gorostiza. Teatro Tiempo -dependiente de la Universidad actuará en el Teatro de los Maristas. En la fotografía los ac "El lugar" de Gorostiza.

ICTHUS
EDITORIAL Y LIBRERIA

Ediciones "PAIDOS"

Introducción a la Sociología - Ely Chinoy.
El hombre en la sociedad - George Simpson
El dogma de Cristo - Erich Fromm
Cultura y Personalidad - A.F.C. Wallace
Psicología Semantica y Patología del Lenguaje - E.R. Balken y otros
Clase y Sociedad - K.B. Mayer
Los nuevos métodos de Educación Física - René Suaudeau

COMPRELOS EN:
16 de Julio 1800, LA PAZ
Representantes en SANTA CRUZ. España N°. 51

La Asociación Iberoamericana de Derecho del Trabajo (A.I.D.T.) filial Bolivia

Invita al culto público de La Paz y muy especialmente a los profesional abogados, catedráticos de la Universidad, Colegio de Abogados, Co federación de Profesionales, Magistrados y Jueces, Ateneo de Abogado estudiantes de derecho, trabajadores y empresarios, a la conferencia que sob el tema intitulado *"La estabilidad en el empleo en la dóctrina y legislació Iberoamericana"*, dictará el día de hoy a horas 18, en la Casa Municipal de Cultura "Franz Tamayo", el Dr. Abelardo Villalpando Retamozo.

La Directiva de la AIDT

La Paz, 1° de septiembre de 1976

Agentes de ventas

Importante Empresa Comercial requiere ver dedores dinámicos. Entrevistas día Sábado de Septiembre de hrs. 10 a.m. a 12 p.m. y d 14 p.m a 17 p.m.

Calle Loayza N° 167, altos Arauco Prado.

Si usted desea un trato eminentemente personal haga sus NEGOCIOS con nosotros.

UN SERVICIO NUEVO = UNA EMPRESA NUEVA, PROMOCION D
AUBOL EXPORTACION

UNA EMPRESA NUEVA, CON GENTE NUEVA, CON UN NUEVO SERVICIO
LE BRINDA COMODIDAD, AHORRO DE TIEMPO Y UN TRABAJO GARANTIZADO
ASESORANDOLO CON PERSONAL ALTAMENTE CALIFICADO EN IMPORT = EXPORT = REPRESENTATIONS E INVERSIONES ...
NO LO OLVIDE ..."

aubol pub. s.r.l.

* AUBOL * LTDA

estamos pensando en usted...!

IMPORTAMOS ...!
EXPORTAMOS ...!
VENDEMOS ...!
COMERCIALIZAMOS..!

INFORMESE EN: Calle Juan José Perez esq. Pasaje Urdi N° 275 - Piso 5° - Oficina N° 9 - AUBO Teléfono: 26435 - Casilla N° 6661 - TE BX 5498 - La Paz (BOLIVIA) Sud Amér

'Lo primero que tenemos que hacer es conocernos mejor'

A la señora
Ismelda Subirana Cortez de Peña.
se le ruega cancelar el valor de su cheque; en caso contrario la publicación de este aviso tendrá carácter permanente.
Santa Cruz, junio de 1976.
Agencia Regional de PRESENCIA en Santa Cruz

H. Municipalidad de La Paz

Ingeniero Electricista

La Municipalidad requiere los servicios profesionales de un Ingeniero Electricista, debiendo los interesados presentar su curriculum vitae a la Jefatura de Servicios Eléctricos de la Municipalidad hasta el lunes 6 del presente mes a horas 18., con el fin de que participen en el Concurso de Méritos para la provisión de dicho cargo.

La Paz, 1 de Septiembre de 1976.

Universidad Mayor de San Andrés

Dirección General Administrativa

Con referencia a la Convocatoria a Concurso de Méritos para optar los cargos de :

JEFE DE LA DIVISION DE FINANZAS Y JEFE DE LA DIVISION DE INFRAESTRUCTURA en la Dirección General Administrativa de la U.M.S.A.

Se comunica a los interesados que realizada la calificación de méritos, se complementará el concurso con Exámenes de Competencia mediante la formación de Tribunales del más alto nivel.

La Paz, 31 de Agosto de 1976

Lic. Guillermo Aliaga Alvarez
Director General Administrativo
Universidad Mayor de San Andrés

Citación

El Consejo Distrital de Cooperativas de Ahorro y Crédito de La Paz, cita a los Presidentes de los Consejos y Comités, además del Delegado acreditado a la Asamblea Distrital que se realizará el día 2 de Septiembre de 1976 a horas 19 en el salón de Actos de la Cooperativa María Auxiliadora, ubicada en la calle Capitán Ravelo N°

La Paz, Agosto 31 de 1976.

Carlos Villegas Ledezma
PRESIDENTE

Victoria Machicao
SECRETARIA

Misas

Invitación Religiosa

e. de Ejército, Justiniano Bayna Mercado, esposo; Ana M. vda. de Guzán, madre; Emilio, Gerardo, Félix, hermanos políticos, Flora, Olga, Alci, Max Alfredo, hermanos; tías, primos y demás familia de la que en vida e abnegada y ejemplar esposa:

Sra. ROSARIO GUZMAN de BAYNA

vitan a los miembros de las Fuerzas Armadas del Comando de la Segun- División de Ejército, Batallón Topáter, Kinder José Victor Zaconeta, nder Zona Sud, amigos y amigos y demás parientes se dignen asistir a misa, recordando los 6 meses de su trágico fallecimiento se mandará iciar en la ciudad de Oruro el día de mañana jueves 2 del pte. a horas .30 en el templo de San Francisco.
Favor que comprometerá la eterna gratitud de la familia doliente.

La Paz, 1 de Septiembre de 1976.

iviana Ibañez vda. de Velasco, madre; Enrique, Antonio y Cleto, herma- os, Carmen, Flora y Alicia hermanas políticas; Rosa Velasco, tía; sobri- os, primos, y demás familia de la que en vida fue señorita.

JULIA VELASCO IBAÑEZ

(Q.E.P.D.)

Ruegan a Ud (s) se dignen asistir a la misa de requién que en sufragio del alma de la extinta y recordando el 1er. año de su llorado fallecimiento, mandarán ofi ciar el día Jueves 2 del pte. a horas 10 y 45 a.m. en la Basílica de San Francisco.

Favor que comprometerá la gratitud de la familia doliente.

La Paz, Septiembre de 1976.

ity Ballivián de Salmón, esposa, y demás familia del que en vida fue:

Cap. de Av. EDGAR SALMON LUNA

nvitan a sus parientes, miembros de la Fuerza Aérea Boliviana, amigos y personas piadosas, se dignen asistir a la misa que en sufragio del alma del extinto se celebrará recordando los seis meses de su trágico fallecimiento el día de mañana Juev es 2 del presente a horas 11.30 en la Parroquia de "San Agustín" (lado Alcaldía).

Su asistencia comprometerá la gratitud de la familia doliente.

La Paz, 1º de Septiembre de 1976.

A GRADECIMIENTO E INVITACION

Carlos Valdivia y Elvira U. de Valdivia, padres; Rosario, Virginia, Ramiro y Eduardo, hermanos; los tios, primos, sobrinos y demás familia del que en vida fue:

Sr. JORGE VALDIVIA URQUIETA

(Q.E.P.D.)

Agradecen a la Dirección Gral. de Aduanas, Aduana de La Paz, Centro Aduanero, AADAA, Caja Ferroviaria, amigos personales y demás institu- iones a las que perteneció e invitan a la misa que en sufragio de su alma y recordando los 8 días de su sensible fallecimiento se mandará a oficiar el día de mañana jueves 2 a horas 12 m. en la iglesia de San Juan de Dios (Calle Loayza).
Su asistencia a este acto piadoso comprometerá la eterna gratitud de la familia doliente.
El duelo se despide en la puerta del templo.

El personal de la División de Operaciones de la Aduana Distrital de La Paz, institución a la que perteneció el ejemplar colega y amigo

Sr. Dn. ADOLFO LAGUNA BARRIOS

(Q.E.P.D.)

invita a sus familiares, amigos, funcionarios de la Dirección General de Aduanas, Aduana Distrital y demás personas piadosas se dignen asistir a la misa que recordando el 1er. mes de su sensible fallecimiento, se mandará a oficiar el día de hoy 1º de Septiembre a hrs. 19.p.m. en la Iglesia de los Carmelitas Av. 20 de octubre.

La Paz, 1º de Septiembre de 1976

Justino, Bertha, Hercilia, Guillermina, Maruja, Enrique Aguilar, hijos; Oscar Vargas, Alejandro Ballester, Benedicto Prado, hijos políticos; sobrinos nietos, y demás familiares, de la que en vida fue abnegada y cariñosa madre:

Sra. EUSTAQUIA VELASQUEZ vda. de AGUILAR

(Q.E.P.D.)

ruegan a Uds. asistir a la misa de requiem, que en sufragio del alma de la extinta y recordando el primer mes de su llorado fallecimiento, se mandará a oficiar, el día de hoy, miércoles 1º a horas 18:30 p.m., en la Iglesia de San Juan de Dios (Calle Loayza 224).
Favor que comprometerá la gratitud de la familia doliente.
(No circulan invitaciones especiales)

Renee Ivon, hija; Tomás Zambrana y Sara M. de Zambrana, padres; Sonia, Zarina, Gladys, hermanas, Oscar Gandarillas, Angel Mostajo y Pedro Echabarría, hermanos políticos; los sobrinos, tíos, primos y demás familia del que en vida fue:

Sr. ALFREDO ZAMBRANA MOYA

(Q.E.P.D.)

(Acaecido en un trágico accidente)

Ruegan a sus amistades y en especial al D.N.O.P., Mi..isterio del Interior y demás personas piadosas se dignen asistir a la misa que en sufragio de su alma del extinto y recordando los 6 meses de su sensible fallecimiento se mandará a oficiar el día de mañana jueves 2 a horas 10 y 15 en el templo de San Agustín (lado Alcaldía)
Su asistencia a este acto de piedad cristiana comprometerá la eterna gratitud de la familia doliente.
El duelo se despide en la puerta del Templo.

La Paz, Septiembre de 1976

El Centro de Damas Yacuibeñas, de esta ciudad, invita a la Misa de la que en vida fue madre abnegada y ex Alcaldesa de Yacuiba (Gran Chaco).

Doña ERNA RUDT RIDDER R.

(Q.E.P.D.)

cuyo fallecimiento se produjo en la localidad de Yacuiba, ruega a sus familiares, amistades, Centro Damas Tarijeñas y personas piadosas, se dignen asistir a la misa que en su memoria y recordando 10 días de su sensible fallecimiento, se mandará oficiar en el Templo MARIA AUXILIADORA (El Prado), el día de hoy miércoles 1º del presente mes a horas 19.p.m.
Se agradece su asistencia.

La Paz, 1º de Septiembre de 1976

Fallecimientos

Ha dejado de existir con los auxilios de la Santa Religión católica y la bendición papal, el que en vida fue, abnegado esposo y ejemplar padre:

Sr. Prof. ERNESTO AYALA APAZA

(Q.E.P.D.)

Marcelina Luna de Ayala, esposa; Miriam y Wilfredo, hijos; Mariano Ayala, Tomasa de Ayala, padres; Carolina Alcón, madre política; Alfredo, Jaime, Albertina, y balbina, hermanos; Sabino Ayala, Martha Ayala de Cadena, María de Ayala y Lorenzo Cadena, tíos; Rodolfo, Dante, René, Jorge, Johnny, Roberto, Freddy, René Hernán, Freddy Oscar, Arminda, Yolanda y Ena, primos; y demás familia ruegan a sus amistades, personas piadosas, en especial al Magisterio Rural y Urbano, residentes de Corocoro, Coquingora, se dignen asistir a la traslación de los restos mortales del extinto al Cementerio General el día de hoy miércoles 1º de Septiembre, a hrs. 16 (cuatro de la tarde).
El cortejo fúnebre partirá de la sede social del Magisterio Rural (Av. Perú)
Favor que agradecerá la familia doliente.
SERVICIOS DE FUNERARIA ALIAGA . FIGUEROA 773 Tels. 25676-64800.

En la paz del Señor y confortado con los auxilios de la Santa Religión Católica ha dejado de existir el que en vida fue abnegado padre:

Sr. Dn. CARLOS GUZMAN PACHECO

(Q.E.P.D.)

Guillermina, Elena, Raúl, Wilfredo, Olga, hijos; Pablo, Eustaquio, Cleofé, hermanos; Zenón, Constancia, Ernesto, Lucy, hijos políticos; los nietos, sobrinos, y demás familia, ruegan a sus amistades, en especial a la Federación de ex-Combatientes de la Guerra del Chaco, se dignen asistir a la traslación de los restos mortales del extinto al cementerio general el día de hoy, 1º de septiembre a hrs. 16. (cuatro de la tarde).
El cortejo fúnebre partirá de la calle Jaimes Freyre Esq. Ricardo Mujía Nº 2901 (Sopocachi alto)
Favor que agradecerá la familia doliente.
SERVICIOS DE FUNERARIA ALIAGA FIGUEROA 773 Tels. 25676-64800.

"BOLIVAR" S.A. DE SEGUROS participa el sensible fallecimiento de la que en vida fue su asegurada:

Dña. PAULINA VARGAS ROJAS

(Q.E.P.D.)

Luis Sánchez Vargas, hijo; Jaime Terrazas Sánchez, nieto; Mery, Ramiro, Roberto y Sady, bisnietos y demás familia ruegan a sus amistades y en forma especial al Club Deportivo Calaminas, Asociación de Madres y viudas de la Guerra del Chaco y demás personas piadosas se dignen asistir a la traslación de los restos mortales de la extinta al Cementerio General el día de hoy Miércoles 1º a hrs. 16.00.
El cortejo fúnebre partirá de la calle Virrey Toledo Nº 1409.
Favor que comprometerá la gratitud de la familia doliente.

La Paz, Septiembre 1976

Misas

Yolanda O. vda. de López, esposa; Waldo, Jeanette, Flory, hijos; Rosa, Elvira, Francisco, José, Hermógenes, Hermanos; hermanos políticos, tías, sobrinos y demás familia del que en vida fue:

WALTER LOPEZ ALTAMIRANO

Benemérito de la Patria

(Q.E.P.D.)

ruegan a sus amistades y demás personas piadosas se dignen asistir a la misa que recordando el cabo de año de su lloroso fallecimiento, se mandará oficiar el día de hoy miércoles 1º del presente, a horas 18 y 30 p.m. en el Templo de las Carmelitas (calle Colón).
Será favor que comprometerá la gratitud de la familia doliente.

La Paz, Septiembre de 1976

Ernesto, Renato y Elba, hijos; Marcela G. de Galzin, Roberto Guisbert D., hijos políticos, tíos, primos, sobrinos, nietos y bisnietos de la que en vida fue:

Dña. ROSAURA BELLOT v. de GALZIN

(Q.E.P.D.)

Ruegan a Uds. se dignen asistir a la misa de requiem que en sufragio del alma de la extinta y recordando el Cuarto año de su sensible fallecimiento se mandará a oficiar el día de hoy Miércoles 1º de Septiembre en el Templo de María Auxiliadora (Prado) a horas 11 y 15 a.m.
Su asistencia a este acto comprometerá la eterna gratitud de la familia doliente.
El duelo se despide en la puerta del templo.

La Paz, 1º de Septiembre de 1976

A la memoria de Jorge Valdivia Urquieta

Adiós Coquito
con hoy hace una semana
que el destino cruel segó tu vida
Una Vida tan llena de alegría, bondad, optimismo e ilusiones
Partiste hermanito, te fuiste
Porque Dios te llamó a su lado
Y tu como buen hijo acudiste pronto
Dejando en este mundo,
A tus queridos padres y hermanos
Sumidos en la desesperación y el dolor
Llorando tu ausencia, partiste Coquito
Pero no te has ido para siempre
Porque nosotros no podríamos
Olvidarte.
Día a día esperamos tu regreso
Haciéndonos la ilusión de que pronto vendrás
Negándonos desde lo más profundo
Aceptar la triste realidad
De que ya nunca más serás
Ya sólo nos queda el grato recuerdo
De tu imagen tan querida y buena
Que llevaremos grabada en nuestros corazones
Hasta pronto Coquito, hasta pronto hermano del alma

Virginia

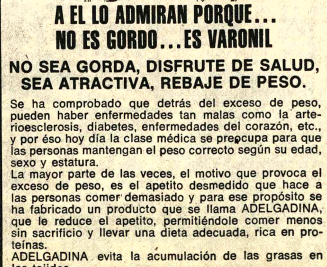

NO SEA GORDA, DISFRUTE DE SALUD, SEA ATRACTIVA, REBAJE DE PESO.

Se ha comprobado que detrás del exceso de peso, pueden haber enfermedades tan malas como la arterioesclerosis, diabetes, enfermedades del corazón, etc., y por éso hoy día la clase médica se preocupa para que las personas mantengan el peso correcto según su edad, sexo y estatura.
La mayor parte de las veces, el motivo que provoca el exceso de peso, es el apetito desmedido que hace a las personas comer demasiado y para ese propósito se ha fabricado un producto que se llama ADELGADINA, que le reduce el apetito, permitiéndole comer menos sin sacrificio y llevar una dieta adecuada, rica en proteínas.
ADELGADINA evita la acumulación de las grasas en los tejidos.

ADELGADINA AYUDA A REBAJAR EL PESO EXCESIVO

El Comité Boliviano de Cooperación a la Comisión Interamericana de Mujeres realizó un acto de homenaje a la señorita Gabriela Touchard López, por su elección como Presidenta de la CIM, Organismo especializado de la Organización de los Estados Americanos.

El acto tuvo lugar en la Casa de la Cultura "Franz Tamayo" con la participación de representantes de la Junta Nacional de Acción Social, Asociación de Mujeres Universitarias Profesionales, Confederación Nacional de Instituciones Femeninas. Asociación Nacional de Trabajadoras Sociales. Confederación de Instituciones Cívicas Paceñas, Mesa Redonda Panamericana Comité Femenino Pro-Cultura, Departamento de Orientación e Integración de la Mujer, Confederación General de Trabajadoras Fabriles de Bolivia, Empresa Industrial de Trabajadoras Sociales, Asociación Nacional de Guías Scouts, Asociación de Guías de Bolivia y delegadas de sectores campesinos.

En la sesión de honor se mencionó también la participación de Gabriela Touchard como Coordinadora General de la Primera Conferencia Interamericana de Educación de la Comunidad, que tuvo lugar en Santiago de Huata y La Paz, en la que tomaron parte educadores de varios países de América Latina y los Estados Unidos.

Durante el acto, las oradoras destacaron la personalidad y capacidad profesional de la Presidenta electa de la CIM. La CIM ha sido creada en 1928 con la finalidad de trabajar por los derechos civiles y políticos de la mujer y promover su progreso integral. Trabaja con organizaciones nacionales e internacionales, tanto gubernamentales como privadas.

La señora Delia Mercado de Trigo señaló que la elección de la señorita Touchard es "Un tácito reconocimiento a su capacidad extraordinaria de trabajo que trasciende el

La Fundación Cultural EMUSA ofreció ayer un vino, pasado el acto de inauguración de la exposición "La forma en movimiento" de Juan Carlos Calderón Romero, que se presenta en su Galería de Arte de la Av. 16 de Julio. En la foto, el expositor, al centro, departe con el doctor Gastón Paz y señora, el señor Roberto Muñoz Pacheco, Decano de la Facultad de Arquitectura de la UMSA; la pintora boliviana María Luisa Pacheco; el señor Guido Ilinojosa, presidente del Banco de La Paz y el señor Fernando Calderón, Gerente de producción de la Empresa Bartos. Al fondo, los arquitectos Carlos Adrázola y Roberto Muñoz.

La muestra estará abierta hasta el próximo lunes.

Fallecimientos

El día 20 de Julio de 1976, en la ciudad de Lima (Perú), ha dejado de existir el que en vida fue ex-técnico de Manufacturas Said S.A.

Cap. Vitt. Ven.

LORENZO RONCO VALZ

(Q.E.P.D.)

Iole Ronco de Rosazza, Graciela Fonco de Bozzi, hijas; Oscar Rosazza, Rafael Bozzi, hijos políticos, Floriana Rosazza de Stahl, Gianni Pinto Ronco, nietos, Edmundo Stahl, nieto político; hermano y demás familiares (ausentes), cumplen con el penoso deber de participarlo a todas las personas amigas.

El duelo se recibe por escrito en Apartado 4041, Lima (Perú).

Hilda Escobar de Molina, hija, Guillermo Molina Valle, hijo político, Guillermo, Jaime, Luis Antonio, y Fernando Molina Escóbar, nietos, Rosario, Doris, Eike, e Ilia, nietos políticos; hermanos, tíos, primos y familiares, participan a sus amistades, a la Colonia Yungueña el sensible fallecimiento de su señora y abnegada Madre:

Doña RITA TERRAZAS vda. de ESCOBAR

(Q.E.P.D.)

Acaecido el día 31 de Agosto en la ciudad de Chulumani,
La traslación de los restos mortales se efectuarán en la misma ciudad el día 1ro. de Septiembre a horas 11.00 a.m.

La Paz, 31 de Agosto de 1976.

INVITACION A NOVENARIO

Los familiares de la extinta

SRA. ERNESTINA MONASTERIO de CALLAU

Al agradecer todas las manifestaciones de dolor que les hicieron llegar durante el velatorio y funerales, invitan a sus amistades a la novena que se efectuará desde hoy día en la casa ubicada sobre Avenida Grigotá 365.

Santa Cruz, agosto 30 de 1976.

PERFUMERIA KOLGUIN

AV. CAMACHO 1412
TEL. 20060

EL EMPORIO PARA EL CUIDADO DE SU BELLEZA!

En la ciudad de Cochabamba fue formalizado el enlace matrimonial de la señorita JENNY HOCHKOFLER con el señor RODOLFO PEREIRA. La boda se realizará en breve.

ámbito nacional. Esta designación tan importante honra al país, es el resultado de una infatigable y constante lucha, de una vocación puesta al servicio de la patria de la cual emerge para cruzar las fronteras y colocarse al servicio de la mujer del continente americano.

Con estas palabras entregó a la presidenta de la CIM un pergamino que representa dijo "Nuestra admiración y afecto y hacemos votos para que Dios ilumine y guíe tu labor en las delicadas funciones que asumes".

La señorita Touchard agradeció emocionada el homenaje "con la promesa de continuar como hasta ahora, trabajando en beneficio de los más altos intereses y metas de la mujer americana" expresó.

En la foto, la señorita Gabriela Touchard recibe un ramo de flores de una de las representantes campesinas.

AGENDA FEMENINA

LIGA BOLIVIANA CONTRA LA EPILEPSIA

Las socias de la Liga Boliviana contra la Epilepsia se reunirán el viernes, en casa de la señora Ernestina de Tapia.

EXPOSICION FLORAL

Con motivo del Día de la Primavera se realizará una exposición floral, organizada por la Alcaldía Municipal de La Paz. Participarán en la muestra el Club de Jardinería, comerciantes importadores de semillas, herramientas de jardinería y otras instituciones.

MESA REDONDA PANAMERICANA

Las socias de Mesa Redonda Panamericana se reunirán en un té, en casa de la señora Irma de Tapia, con motivo de despedir a la señora Julia Uriona de Olmos, por su próximo viaje a Hungría, donde desempeñará las funciones de Encargado de Negocios.

BLOQUE FEMENINO DE PROMOCION MORAL

Las componentes del Bloque Femenino de promoción Moral se reunieron en una sesión con proyecciones cinematográficas para ilustrar la campaña contra el alcoholismo que realiza la institución.

CONIF

Las socias de la Confederación Nacional de Instituciones Femeninas se reunieron en un té en casa de la señora Angela de Abela, para agasajar a su presidenta señora Elsa Dorado de Revilla por los premios literarios que recibió en las últimas semanas y a su consocia señora Julia Ena de Fuentes por su participación en el Congreso de Voluntariado, realizado en Viena.

CLUB PHILLIPS

El Comité de Damas del Club Phillips se reunirá mañana en un té, en honor de las esposas del gerente de esa empresa, señora Rusie de den Twinden.

CURSO DE VOLUNTARIADO

El lunes 20 de septiembre, se iniciará el Segundo Nivel del curso "Hacia la superación del voluntariado" dictado por el Equipo de Técnicas de CONIF que está presidido por la señora Margarita Tomsich de Catacora y colaborada por las señoras Delia de Trigo, Betty Machicado, Mercedes de Stumpf, Pepa Martínez de López y Dory Mendoza.

Las clases tendrán lugar en la sede de la entidad.

El aviso oportuno

COMERCIALES

1 Abarrotes

CARNICERIA ESPAÑOLA El mercado a su alcance, ofrece Azúcar, Aceite, Huevos $b. 1.40. Federico Zuazo 1573. Telf. 24366.

5 Alfombras

ALFOMBRAS Y CUBRECAMAS "TUFTING" Variedad de colores Av. Villazón N°. 1964 Tel. 28092 - 25529.

"GLORIA":. Altombras, cubrecamas, variedad de colores. Instalaciones rápidas Informes Telf. 82406. Almacen de ventas. Edif. Cosmos P.B. Av. 16 de Julio. (1/1).

17 Artículos Deportivos

ZAPATERIA "CRACK" Linares 991 Ofrecen calzados de lera. calidad para equipos profesionales, últimos modelos, suaves, guante.

18 Artículos de Cuero

"ETERNA".- C. Ballivian 1382. Articulos de cuero y lona en general Carpas.

19 Artículos Electrodomésticos

"SERRIMON" BOLAVIANA. Créditos en cuotas de .50 $b. Cocinas, radios, relojes y mercaderias en general. Comercio 872. Tel. 53924 La Paz Galeria España, local 17 Santa Cruz.

ARTICULOS ELECTRODOMESTICOS CASA SEUL: Potosí esq. J. Sanjinés 898 pantallas, radios, tocadiscos, radiolas, juguetes y gran variedad de cocinas.

21 Artefactos eléctricos

SE VENDE un amplificacor STEREO, mas su Tocadisco, marca PHILIPS. Referencias Colombia N°. 479. Tel. N°. 63895. (6/12).

Se vende un amplificador STEREO, mas su tocadisco, marca PHILIPS. Referencias Colombia N°. 479 Teléfono N°. 63895 (6/12)

"MOBLART". Juan de la Riva 1487. Se vende Lámparas FLUORESCENTES de 3, 2 y 1. Tubos con plafones Precios sin competencia. (23/22)

TALLER ELECTRICO ELECTROMOVIL: Se reparan baterias, generadores, alternadores, motor de arranque. Gral. Gonzales N°. 1376.

22 Artesanias

ARTESANIAS NACIONALES: C. Santa Cruz 206. Articulos de cobre, Juegos de ajedrez, Ratoneras de agua y jaulas.

30 Acido Sulfúrico

"DASBOL".- Ventas por MAYOR Y MENOR de 98.4% 660 Bé Peso especifico 1.84. Color Cristalino Translúcido, especial para toda clase de Industrias. Informaciones DASBOL. Tel. 23030. Casilla 7880. (9/9).

COLCHONES

COLCHONES PULLMAN: Colchones y cestres de la mejor calidad, México N°. 1516.

53 Casimires

COMERCIAL "LEQUIPE". Av. América 158 Tel. 20961. Venta de: Paños, Casimires Supertex 70, Supertex liso, Mantas, frazadas, mantas de viaje. AGENCIA.

82 Fábricas

INMETAL C.B.E.- Fábrica de carroceerias. Planta Industrial en El Alto, frente a Aduana. Telf. 59543. Casa 4784. La Paz. (16/13/XI).

FABRICAS DE CERAS JUHO: Jenaro Sanjines N°. 540 Tel. 20057 Venta al por mayor y menor. (9/2).

85 Ferreterías

FERRETERIA "NACIONAL" OFRECE DE IMPORTACION DIRECTA Juegos de Baño-Azulejos Decorados Modelos y colores variados-Fierro de Construcción y cañerias. Precios sin competencia. Av. Montes N°. 741 Tel. 26846

FERRETERIA "SIMAJIO" Avenida Montes 648 Venta de sanitarios en general.

FERRETERIA "ROMACRUZ" Colombia 519. Teléfono 28599 PINTURA PARA MOVILIDADES.

FERRETERIA "NACIONAL" IMPORTACION DIRECTA Sanitarios Ideal-Standard, Azulejos Clavin Alto relieve y Ferreteria en general Av. Montes 741 Tel. 57574 (9-15).

FERRETERIA "LOS ANGELES" Importación directa de materiales de construcción. Av. Montes 715 (9-9).

FERRETERIA "PORCEL LTDA". Importaciones directas para Mineros e Industriales. Aceros en Mallas. Cables de acero. Acero redondo, ochavado. Planchas, carretillas, cañeria negra, galvanizada, herramientas en general. Repuestos de llantas para carretillas. Accesorios. Pisagua 626 Tel. 63979 Casilla 2061

CALZADOS

CALZADOS "IDEAL" Comercio 826 CALZADOS PARA DAMAS. CABALLEROS Y NIÑOS (1/1)

87 Florerías

"CAN CAN".- Telf. 43205. Av 16 de Julio 1806 H. Copacabana. (16/15/VI).

89 Frisales

FRIAL BUENO C. Bueno 341 venta de productos Stege, pollos, licores, abarrotes.

110 Industriales

EMPRESA METAL MECANICA ANDINO.- Camino a Oruro, parada col. 22 Fábrica de carrocerias y galpones en general. (16/13).

126 Juegos electrónicos

VENDEMOS Juegos Electrónicos con monedero, sin estrenar. Tel. N°. 28781. (11/13).

130 Licores

BODEGA BALANZA: Otero de la Vega N°. 268 Vinos, licores y vinagre de pura uva pedidos al Tel. 55311. (16/16)

151 Motores

MOTORES LLEGARON Llegaron motores usados de Dodge, Chevrolet, Internacional, cajas diferenciales, alternadores, generadores, carburadores, hojas de resortes, tambores trenes delanteros Zoilo Flores 1284 (14-13).

153 Muebles metálicos

ESTANTERIA METALICA

CASA FIEL S.R.L. Colombia 250 Telef. 54948 Cas. 344.

METALICA LTDA.- Muebles para Hospitales, Clinicas y Consultorios. Cromáticos y Niquelados. Av. Saavedra Esq. Corrales, final Yungas Tel. 54971. (3/18)

154 Muebles en General

MUEBLES BELLO HORIZONTE: Ofrece muebles para oficina y el hogar en varios modelos, revestidos en fórmica a precios de fábrica Calle México N°. 1485. Telf. 26202.

MUEBLERIA MOBLART. Juan de la Riva 1487. Nuevos y usados. Precio sin competencia. Permutas. (16/15/VI)

INDUSTRIAS RICARDI S.R.L.- Av. 16 de Julio 1439. Fabricantes de muebles en general. (16/15/VI).

MUEBLES MAESTRANZA "CARVIS" C. Murillo 1282 - 1286. Tels. 62662 - 22208. (9-9).

170 Pinturas

FERRETERIA ROMACRUZ.- Colombia 519. Tel. 28599. Pinturas para Movilidades. (27/1°.).

193 Repuestos

FERRETERIA "ROMACRUZ" Calle Colombia 519, telf. 55631 - 28599

CASA "INTERTOYO" Telf.: 51371 Repuestos para vehículos INTERNATIONAL. Venancio Burgoa Esq. Boq. (San Pedro).

AUTOMOTIVOS "PAULCAM" C. Almirante Grau No. 543 (7/15)

210 Televisores

¿FALLA SU TELEVISOR? Av. Simon Bolivar 1993, personal capacitado en el exterior Tel. 65224 y 53195 (24/31)

TELE SERVICE "EDKU", Reparaciones de TV. RADIOS, PICK UP, GRABADORAS, CALCULADORAS, etc. Nicolás Acosta N°. 583. (14/20)

217 Vehículos

VENDO CAMION Sinestrado Cañada Strongest. 1857 (7/9)

222 Abogados

DR. CLEMENTE CHUQUIMIA V. JUICIOS AGRARIO, CIVIL, PENAL, ADMINISTRATIVO EN GENERAL. Comercio 1036 Of. 2 (3/18)

DR. EDUARDO VERGARA ROJAS Cheques - Juicios Civiles - Transferencias. Comercio N°. 994. Of. 7. (29/12 VIII).

DR. RAUL MANSILLA RIOS C. Mercado 996. 1er. piso Of. 4 Edif. Almaraz Tel. 50212.

DR. ALBERTO ROJAS F.- C. Mercado 986, 1er. piso, Of. 4, T. 50212 Asuntos civiles, penales, aduaneros.

DR. GASTON RIOS ANAYA DRA OLGA MURILLO. Atención:- Asuntos judiciales sociales, penales, tributarios, mercantiles, Yanacocha 301 Edif. Asbún 5° piso Of. 1. Telf. 21583 Cas. 3386 (16/16)

DR. JOSE M. CABRERA TAPIA.- Atiende asuntos en general. Comercio 1036, Of. 2 (29/12 VIII).

DR. ALBERTO ROMAY D' ANDREIS.- Criminales - Civiles - Sociales - Transferencias y otras del ramo judicial. Comercio 1036 Of. N°. 2. (29/12 VIII).

DR. MIGUEL ANGEL VIRRUETA A. Yanacocha N°. 301 1er. p. Of. 7 Telf. 40298 (12/28)

CARLOS GOMEZ GARCIA U. Yanacocha 599 3° Piso Of. 15 La Paz. Calle 25 de Mayo N°. 630 Cochabamba 15/15).

231 Consultores

CIRUJANOS.- DR. JAVIER OSSIO QUEZADA. Cirujano General. Edif. Castilla 3°. piso. Loayza 250. Telf. Cons. 20754, Dom. 82082.

DR. JAVIER OSSIO QUESADA.- Cirujano General. Edif. Castillo 3°. Piso. Loayza 250. Telefono Cons. 20754. Dom. 82082 (16/15/VI).

ADMINISTRADOR Con $b. 50.000 Necesito para Fábrica. Pagamos buen Interés y Sueldo. Sagárnaga 173. Segundo piso Of. 4 (24/28).

240 Dentistas

ODONTOLOGO

DR. SAMUEL CALDERON DURAN: Odontólogo - Odontotécnico Av. 20 de Octubre 1983 Esq. J.J. Pérez. Telf. N°. 43193. Hrs. 14 a 20 p.m.

DR. RODOLFO SANCHEZ Isaac Tamayo 616.

DR. VICENTE M. FABIANI AGUSTI "ODONTOLOGO" Loayza 317 Tel: 29646 (24/6)

DR. RENE TORRES VALDA - CIRUJANO ODONTOLOGO Nicolás Acosta 279. Tel. 51032.

SERVICIOS

317 Agencias Aduaneras

AGENCIA ADUANERA QUIROGA.- Plaza Murillo Edif. Paris. Of. 15. Telefono 5742 (29/28).

AGENCIA DESPACHADORA DE ADUANAS "LOS ANDES". Calle Jenaro Sanjinés. Teatro Princesa 3er. piso Of. 8 Telf.

- **AGENCIA DESPACHADORA DE ADUANAS "LOS ANDES"** Calle Genaro Sanjines, Teatro Princesa, 3° piso Of. 8 Tel. 24837. (28/11).

344 Comercializadoras

MOLINOS PARA CAFE DIAMANT 81 FIEL S.R.L. Colombia 250 Tel. 54948 Cas. 344 (22/-

"C.I.E.D.A." S.A. C. Murillo N°. 629. Telfs. 27527 - 55727. Importaciones de Materiales de Construcción y Articulos para el hogar.

338 Bebidas Gaseosas

BEBIDAS GASEOSAS "ORIENTAL". C. Colombia 520. Pedidos al Tel. 22982 (7/15)

349 Copiadoras

COPIAS DE PLANOS Y FOTOCOPIAS a 3 $b. "TORREJON" Bueno 370 Telf. 20148

355 Distribuidora

"LA AMERICANA". México N°. 1516. Ofrece Artefactos Electrodomésticos. Elija su plan de pago. (6/12).

374 Farmacias

FARMACIA "LA PACENA". Colombia 334. (16/30/V).

375 Fotocopiadora

INCEBOL FOTOCOPIAS CANON a 3 $b. Calle Loayza 143. Telf. 29122.

394 Importadoras

IMPORTADORA RIV.- Av. América 249. Ofrece en liquidación cuchillos "2 Okapi" procedencia alemana, docena $b. 176.

395 Imprentas

IMPRENTA "MEDINA" C. Nicolás Acosta 415. Interior. Tel. 58284. Trabajos de Imprenta en general (1/1).

LIBRERIA IMPRENTA AVANCE.- Ingavi 789. Tel. 26720.

IMPRENTA W. ARGOTE V.: Realiza trabajos en 24 Hrs., precios al alcance de todo bolsillo, puntualidad, esmero, presentación. Sagárnaga 432.

IMPRENTA "NOVEL" Calle Sucre 740

406 Laboratorios Fotográficos

ARTE FOTO "VILLEGAS".- Almirante Grau 272. Tel. Dom. 54008. Foto Carnet, pasaportes en el dia. (11/13).

LABORATORIOS DE COLOR VISION.- Sagárnaga 309. (13/13 VIII).

FOTO ESTUDIO "GIS MONDI" Comercio 948. Tel. 27914 ATIENDE FOTO DE ARTE, ESPECIALIDAD EN NIÑOS (24/24)

408 Lavanderías

LAVANDERIAS INDUSTRIALES MOYAGO LTDA. Tumusla 416 esq. M. Kapac. Tel. 65424

TINTORERIA JAPONESA A VAPOR Cochabamba 190. Tel. 51546.

410 Laboratorios electrónicos

ELECTRONICA LA PAZ. Ingavi 694. Telf. 63457. Reparación de radios, televisores y equipos electrónicos en general.

TALLER ELECTRICO ELECTROMOVIL: Se reparan baterías, generadores, alternadores motor de arranque Gral. Gonzales 1376.

LABORATORIOS ELETRODOMESTICOS "KEN" SERVICIOS DE REPARACIONES A MANTENIMIENTO. Plaza Israe 603. Teléf. 55449. (9/18).

LABORATORIO RADIOTECNICO "GUZMAN". Av. América 192. Reparaciones . T.V. toda marca, Radios a corriente y transistores de toda marca, repuestos originales.

421 Peluquerías

PELUQUERIA "BARBER SHOP". El atelier del corte y peinado masculino moderno. Mercado esq. Yanacocha 300 Edif. Asbún Nuevo Tel. 62187.

PELUQUERIA LIBANO.- Vita y Albrechs, atiende con nuevos modelos de cortes Venancio Burgoa N°. 989.

"BARBER - SHOP VELOZ".- Av. 20 de Octubre 1554. Especialidad en cortes de cabellos para Masculino. (8/15).

OSTER.- Av. Báptista N°. 1096. Atención a partir de hrs 18 p.m. (23/26)

BARBER SHOP "OSCAR".- Av. América N°. 289 Esq. Pando. Altos, Tel. 26834.

431 Representaciones

VER-VEL de G.V.J. Representaciones de cosméticos en general. Loayza 460

433 Restaurantes

RESTAURANT "RIO LAUCA".- Figueroa 693. Tel. 58163. Se sirven platos especiales y criollos.

RESTAURANT "CUERNAVACA" Av. 16 de julio 1680 Ed. Avenida P. Baja. Comida tipica mexicana Telef.: 53393.

BAR "JULIO" Av. Villazón 1936 Tel: 29949 Especialidad de la casa Arroz a la valenciana.

439 Sastrerías

SASTRERIA BARTOS: Realiza trabajos para instituciones públicas, privadas, en alta moda masculina. Héroes del Acre N°. 1535 San Pedro Telf. 21160.

SASTRERIA SAN LUIS.- C. Max Paredes 479. Atención esmerada.

SASTRERIA SAMUEL.- Av. Alfonso Ugarte (Lado Barraca). El Alto. Sastre Cortador (2/3/VI)

SASTRERIA LUBERLL.- Altos Cine Paris. 1er. piso. Of. 16.

SASTRERIA "CALLEJOS" Cañada Strongest No. 1813 Especialidad para ambos sexos. (7/21)

SASTRERIA "CADENA" Trajes de lujo. Casimiro Corrales 1073

SASTRERIA "VELAZCO" Cañada Strongest N°. 1561 Especialidad para caballeros (6/12)

SASTRERIA NATANIEL PAZ.- C. Linares 962. Se confeccionan trajes a la última moda para damas y caballeros. (13/13).

SASTRERIA PEREZ.- Av. Mcal. Santa Cruz 1282. Tel. 53555. Confecciones de alta calidad.

"SASTRERIA NAVIA".- C. Nicolás Acosta N°. 254. Especialidad para caballeros. (13/31).

SASTRERIA AGUILAR: Dicta clases en cualquier sistema diplomado de la academia Internacional Corte Rocosa Barcelona España. Calle EE.UU. N°. 690 past. Obrero.

SASTRERIA "BALBOA".- Loayza 460 Confeccion fina para caballeros.

SASTRERIA "MODART. COMERCIO" Comercio 994. Planta baja. CONFECCIONES FINAS DE TERNOS A MEDIDA Y TRAJES DE ETIQUETA PARA HONORABLE. PUNTUALIDAD Y ESMERO (1/1)

443 Snacks

SNACK FOUR SEASONS: Especialidad Pollo a la Canasta, refrescos, bebidas Potosí Esq. Loayza N°. 1375. SNACKS, FUENTE DE SODA. Juan de la Riva 1444. Telf. 27676. Salteñas, Sandwiches, pastel paraguayo. (16/22).

444 Sombrererías

ALMACEN DE SOMBREROS Sagárnaga Esq. Murillo 196 Tel. 58214 Venta de sombreros Borsalinos para Cholitas y caballeros.

451 Talleres

TALLER SERVIMAC: Calle Cochabamba 140. Telf. 65117, especialidad en Máquinas fotocopiadoras, Electrostáticas, de cualquier marca, Máquinas Electrónicas, calculadoras, sumadoras y de escribir. (27/27).

452 Talleres Automotrices

TALLER DE MOTORES PATINO.- Calle "A" N°. 333 El Alto. La Ceja. (16/15/VI).

459 Talleres de Mecánica

TALLERES ELECTRICO: Se reparan motores, generadores, transformadores Uchumayo 627 (14/13).

LUFTHAFEN.- Reparación de motores en general. Av. Antofagasta N°. 985. El Alto. V. Dolores. (29/3).

463 Veterinarios

VETERINARIA "LOS ANDES" México N°. 1460. Tel. 56500. Consultas, Peluqueria, Variedad de implementos para su perro. Ventas de Cachorros de Raza. (del 21/21 IX).

VETERINARIA "SAN ROQUE".- Vacunaciones contra moquillo, Hepatitis - Leptospirosis y Rabia Canina - Antiparasitarios internos y externos - Suplemento alimenticio. Leche en polvo Bordens - Champús - Juguetes - Collares - Peines - Rasquetas - Spray Repelente para evitar el cruce. Atención permanente a cargo del DR. ARTURO LIZARRAGA M. C. Federico Zuazo 1508. Teléfonos Nos. 25260 - 64162 - 40711. (10/25).

446 Salones de Peinado

SALON DE BELLEZA AVENIDA. Av. 16 de Julio Ed. Avenida Pta. Baja tintes, tenes, masajes, cosmetología diarios (16/26)

SALON DE BELLEZA RINAH Rinah, Teresa, Charo, Noriko, ofrece a su distinguida clientela, una esmerada atención, plaza San Francisco 853 1°. piso Edif. Fabril Telef. 54038 (24/24)

SALON DE PEINADOS "POCHI".- Av. América N°. 289 Esq. Pando, Altos. Tel. 28834.

465 Técnicos

EXPERTOS EN MAQUINAS OLYMPIA: Mantenimientos, reparaciones, mecánica Colón N°. 463 Tel. 51091.

¡COMERCIALES!

EL ARCA DE LA ESPERANZA: Informamos que nuestra oficina central para su mejor atención, está situada en la Galeria LUZ, 2°. piso. Of. 13. (28/28 VIII).

"AYOROA LTDA." Comercio 822. Tel. 29907 Cas. 2913. (1/1).

TARRAS NACIONALES E IMPORTADAS. CHARANGOS Y MATERIALES PARA LA FABRICACION DE INSTRUMENTOS DE CUERDA (1/1)

Churrasquería

CHURRASQUERIA "LA CARRETA" Abrió sus puertas, lo esperamos Batallón Colorados N°. 32 Telf. 22771.

ARTICULOS PARA EL HOGAR Y REGALOS

"AYOROA LTDA." Comercio 822. Tel. 29907 Cas. 2913.(1/1)

VENTA DE INMUEBLE

VENDO TERRENO.- Alto Calacoto. Referencias: Tel. 62138.

PESCADERIAS

PESCADERIA MENDOZA.- Sagárnaga 139 Tel. 41191. PESCADOS Y MARISCOS FRESCOS Y FILETES frescongelados, Congrio, Albacora, Lenguado, Corvina, Meluza, Pulpos, Calamares, Erizos, COLAS DE LANGOSTINOS Y CAMARONES FRESCOS.

OCASION

PRENSA CHANDLER por viaje Sagárnaga N°. 432.

POR MOTIVO de viaje vendo negocio acreditado, venta de repuestos, lubricantes, remachado, balatas y discos. COSMOS calle Jaimes Freyre N° 2042 parada línea N° 2 Tembladerani.

DANIEL EL TRAVIESO

Cuanto cobrarías por hacer de fantasma en una casa? Er....Olvídalo...Lo haré yo mismo....

DIVULGUELO

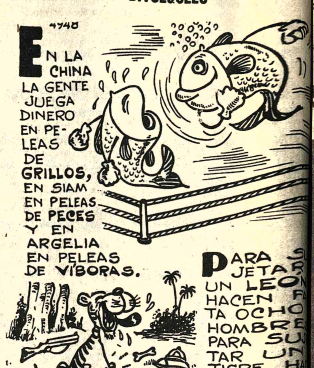

JUSTO Y FRANCO

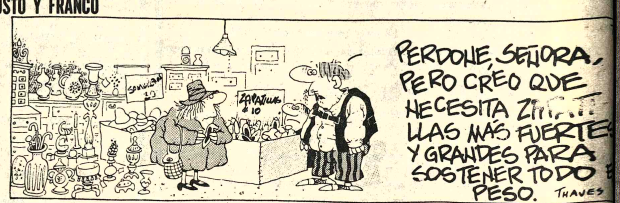

MARIA DE ORO

APARTAMENTO G

PICAPIEDRA

ALFREDO

GUMERCINDO

EGOISTO

O MUNICIPAL
Tanda y noche últimos
del exito RAZA DE
E de Alcides Arguedas
ada Roger Leon Julieta
odolfo Serrano y el Niño
Pereira

Dirección: María Eugenia Ruiz. Julio Moldes Precios Populares.
MONJE CAMPERO Telf. 23337
Matinée, tanda y noche SIGLO XXI AÑO 2.003 UNA PELICULA DEL FUTURO UN NUEVO AMANECER (Censura 14 años). y Noticiero NO - DO Nº 114. Matinée, 9,10 Tanda y noche 11,10
16 DE JULIO Telf. 52119
Matinée, tanda y noche PRIMERA PLANA, (Apta para todo público) Tanda Cine Club LUMINARIA con debate. Matinée, 7,10 - 9,10 Tanda y noche 9,10 - 11,10

HOY CINES

UN SUSPENSO INTOLERABLE HASTA EL ULTIMO MINUTO¡

marisa mell, elsa martinelli, jean sorel
director lucio fulci: technicolor

MAÑANA | Cine 6 de AGOSTO | GRAN ESTRENO

UNIVERSO Telf. 42660
Matinée, tanda y noche DOS CONTRA DOS (Apta pra todo público) Matinée, Mezz. 9,10 - Plat. 7,10 Tanda y noche Mezz. 11,10 - Plat. 9,10

MONUMENTAL ROBY
Matinée, tanda y noche LA REVANCHA DEL KARATECA CHINO (Censura 14 años) Matinée, Plat. 7,10 - 4,60 Tanda y noche Plat. 9,10 - 5,10

6 DE AGOSTO Telf. 23826
Matinée, Hrs. 15,45 Tanda 18,45 Noche 21,45 EL BELLO MONSTRUO (21 años) Actualidades Mundiales Nº 30. matinée, Platea 7,10 Mezzanine 9,10 Tanda y noche Platea 9,10 Mezzanine 11.10.

PARIS Telf. 29704
Matinée, LA PATRULLA DEL DIABLO Tanda y noche LA BOXEADORA DE FALI (Censura 18 años) Matinée, tanda y noche 7,10

SCALA Telf. 23535
Matinée, tanda y noche EL REY LA REINA Y EL CABALLERO Prohibido menores de 21 años Matinée, 7,10 - 9,10 Tanda y noche 9,10 - 11,10

TESLA Telf. 53803
Matinée, tanda y noche UNA VES NO VASTA (Prohibida menores de 18 años) Además el noticiero El Mundo al Instante Matinée, 12.00 - 10.00 Tanda y noche 14.00 - 12.00

HOY SENSACIONAL PROGRAMA DOBLE HOY
Doble "CINE IMPERIO" Doble

ADEMAS: LA VENGANZA DEL CAMPEON DEL KUN FU
Acción, colores, KARATE, Noche prohibida para menores de 21 años
CON ALMA Y VIDA, colores.

1a. EMISION
12.00 LOS MAGNIFICOS JUSTICIEROS
12.25 LA CIENCIA A TRAVES DEL EXPERIMENTO
12.50 MARIONETAS
13.00 TELENOTICIOSO BOLIVIANO
13.25 SENDAS DEL OESTE
13.50 CIERRE EMISION
2a. EMISION
16.30 MI JARDIN
16.55 HIPO Y DON CUERVO
17.15 TELECLASES
18.00 EL ARCA DE NOE
18.30 D.I.N.A.J.U.
19.00 YO AMO A LUCY
19.30 EL NIÑO Y SU MUNDO
19.40 DEPORTIVO 7
20.00 TELENOTICIOSO BOLIVIANO
20.40 TELENOVELA "ALGUIEN POR QUIEN VIVIR"
21.40 ENFOQUES
23.40 CIERRE EMISION
ESTA PROGRAMACION, ESTA SUJETA A VARIACIONES DE ULTIMO MOMENTO

* * * * * * * * *

NOBEL
Matinée, y tanda dobles EL MAGNIFICO y LOS KARATISTAS SANGRIENTOS - AVENTURAS Noche ESPEJO DE ALEMANIA LOS KARATISTAS SANGRIENTOS Todo Público Precios 7,10

PRINCESA Telf. 53803
Matinée, tanda y noche YO EMMANUELLE (Prohibida menores de 21 años) Además el noticiero El Mundo al Instante Matinée, Tanda y noche 6,10 - 5,10 - 4,10

ABAROA Telf. 50252
Matinée, y Tanda dobles, LA MARY (18 años) y EL ANGEL EN CADENAS (18 años) Noche LA MARY Noticiario de Actualidad y Cortos Matinée, Platea 5,10 - 3,60 y noche Platea 5,60 - 4,10

MURILLO Telf. 52647
Matinée, tanda doble CINCO LOCOS EN LA GUERRA y EL KARATISTA LOCO Noche CINCO LOCOS EN LA GUERRA y Noticiario Alemán Matinée, 5,10 - 3,60 Tanda y noche 5,60 - 4,10

ROXY
Matinée, doble ARRUZA y LOS PRIMOS DE TRINITY Tanda doble ARRUZA y LOS MALVADOS DE SAN PAULI (21 años) Matinée, 5,10 Tanda y noche 5,60

EBRO Telf. 42939
Matinée, tanda dobles; KID BLUE NO NACIO PARA LA HORCA y CLEOPATRA JONES Y EL CASINO DE ORO Noche CLEOPATRA JONES Y EL CASINO DE ORO Matinée, 5,10- 4,10 Tanda y noche 5,60- 4,60

ESMERALDA Telf. 52454
Matinée, doble EL INVENCIBLE YUDOKA y EL DRAGON FURIOSO Tanda y noche Actualidades Francesas Nº 9 y ENFERMERAS NOCTURNAS May. 21 años Matinée, 5,10- Tanda y noche 5,60

IMPERIO Telf. 40451
Matinée y Tanda dobles EL TRIUNFO DE LOS CAMPEONES JUSTICIEROS y LA VENGANZA DEL CAMPEON DEL KUN FU Noche CON ALMA Y VIDA Matinée, 5,10 - 3,60 Tanda y noche 5,60 - 4,10

VARIEDADES Telf. 21671
Matinée doble EL HOMBRE RELAMPAGO Y ASI ES MI TIERRA Tanda doble ASI ES MI TIERRA y EL IDOLO (Censura 21 años) Noche EL IDOLO (Censura 21 años) y Programa de cortos Matinée, 5,10 - 3,60 Tanda y noche 5,60 - 4,10

Importante empresa del ramo automotivo

Requiere los servicios de empleado con amplia experiencia como vendedor de repuestos. Enviar datos completos y pretensiones a Casilla EX-7458 La Paz.

Destrozaron 23 automóviles, 4 motocicletas y un apartamento. Pero no llamen a la policía Ellos son policías

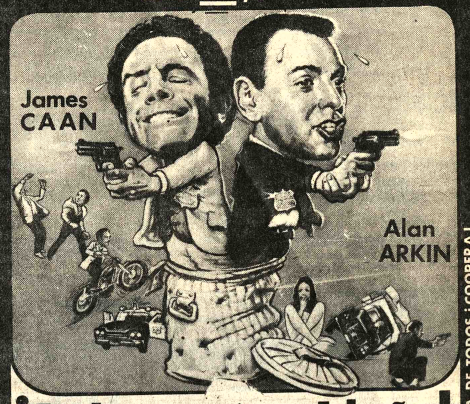

¡La locura del año!

DOS CONTRA TODOS
EL CENSO ES TAREA DE TODOS ¡COOPERA!
14 AÑOS TECHNICOLOR® Screenplay by ROBERT KAUFMAN - Story by FLOYD MUTRUX - Executive Producer FLOYD MUTRUX
Produced and Directed by RICHARD RUSH - From Warner Bros. A Warner Communications Company
HOY estreno Cine UNIVERSO

Cuidado... ¡Ya Llegan!

UNA PELICULA PARA PONERLE TEMPERATURA A SU BUEN HUMOR...!

UN OTRO IMPACTO DE INCOPICA

Música culta en Cristal
Hs. 21.30
- Valses famosos Chopin
- Sonata para flauta, viola y harpa Syrinx para flauta Debussy
- Sinfonía Nº 1 "Titán" Mahler

TOMMY LONSDALE ¡CALIDAD INTERNACIONAL!

HOY CINE TESLA

LA UNICA QUE LE BRINDA COMODIDAD Y CALEFACCION

Su mente ....una maravilla
Su cuerpo..un fenómeno
Su lucha ...demoledora

RON ELY es DOC SAVAGE
EL HOMBRE DE BRONCE

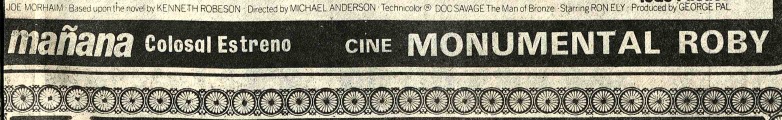

JOE MORHAIM - Based upon the novel by KENNETH ROBESON - Directed by MICHAEL ANDERSON - Technicolor® DOC SAVAGE The Man of Bronze - Starring RON ELY - Produced by GEORGE PAL
Todo Público
JUNTO AL CENSO POR UN MAÑANA MEJOR
mañana Colosal Estreno CINE MONUMENTAL ROBY

C.I.C.

Ella es joven e inocente...no imagina el mundo en que vive su padre!

2a. Semana de SUPER-EXITO
EL BEST SELLER MUNDIAL DE Jacqueline Susann
UNA VEZ NO BASTA

Kirk Douglas
David Janssen
Deborah Raffin
Melina Mercouri
Brenda Vaccaro
astro de la serie EL FUGITIVO

Dirigida por Guy Green
mayores 18 años

Junto al Censo por un mañana mejor

Yul Bryner
Max Von Sydow

AÑO 2.003
Una terrible epidemia acabó con la humanidad
no hay alimentos
¿se podrá sobrevivir?

THE ULTIMATE WARRIOR
Produced by FRED WEINTRAUB and PAUL HELLER Written and Directed by ROBERT CLOUSE
Technicolor® From Warner Bros. A Warner Communications Company

UN NUEVO AMANECER
Censura mayores de 14 años
HOY ESTRENO CINE MONJE CAMPERO
JUNTO AL CENSO POR UN MAÑANA MEJOR

AVISOS ECONOMICOS

Revistas Libros

GISBERT Y CIA. S. A.
Casilla 195
LA PAZ BOLIVIA
OFRECEMOS A NUESTRA DISTINGUIDA CLIENTELA:

LAWSON - Perspectiva para Dibujantes
SCHENEIDER - Manual práctico del Dibujo Técnico
THOMAS - Dibujo de Ilustración Técnica
ROGERS - Interpretación del Dibujo Mecánico
NERDINGER - Alfabetos para Publicidad y Artes Gráficos
ROCKWELL - Dibujo sin maestro
BELL - Acuarela en Cinco Lecciones
BELL - Oleo en cinco lecciones.

Profesores Academias

POLIGRAFIADOS PARA CONSCRIPTOS 1977 exámenes Ascenso para Policías ("ICEP") Yanacocha N°. 682 (28-3/74594)

SE ENSEÑA A DOMICILIO tejidos en máquinas Singer, Toyota, Turmix y otras marcas. Fábrica selectores para diseños en general, especialmente Tiahuanacotas. Llamar al teléfono N°. 50014 (31-3/74600)

Departamentos Habitaciones

ANTICRETICO Pequeño departamento precisamos zona Sopocachi o San Pedro. Referencias teléfono 52178 (R)

SOPOCACHI ALQUILO dormitorio a Matrimonio con PENSION confort, teléfono 28079 (1º-4/74806).

MATRIMONIO SOLO PRECISA 2 habitaciones en ALQUILER lugar céntrico, Independiente. Ref. teléfono 29616 (1º-4/74805).

DOY DEPARTAMENTO Matrimonio solo ANTICRETICO 100.000.- $b. Referencias 51422 (1º-6/74858).

DOY ANTICRETICO Departamento completo Calacoto, Calle 8. Referencias teléfono 28721 (1º-4/74805).

ALQUILO HABITACION grande con baño próximo Cristo Rey mensual $b. 1,500 Ref. AYACUCHO 266 COMERCIAL OF. "2" (R)

$b. 100.000 Doy por pequeño departamento en anticrético. Ref: Teléfono 22748. (R)

Ofertas especiales

HELADERAS INDUSTRIALES FABRICAMOS Pichincha 589 (26-2/74570)

VENDO PROYECTORA de Slides. Máquina Fotográfica Minolta Flamantes. Referencias teléfono 40976 (1º-3/74731).

Técnicos

TELEVISORES SE REPARAN con garantía a DOMICILIO teléfono 60120. (1º-5/74803).

RELOJERIA "ROLEX" Ofrece a su distinguida clientela Reparaciones de relojes de cualquier marca. Nos especializamos en relojes automáticos puntualidad y GARANTIA Ref. Calle Cochabamba N°. 129 (27-2/R)

ARREGLO RADIOS Televisores a DOMICILIO teléfono 27801 (22-6/74394)

REFRIGERACION Se reparan Heladeras cámaras friseer a DOMICILIO teléfono 43560 (28-2/74558)

PLOMERO Instala **PLOMERO** Instalaciones sanitarias. Teléfono 26823 (30-4/74598).

PLOMERO Se hacen instalaciones y reparaciones. Teléfono 54306 (30-3/74599)

Casas

VENDO CASA Calle Los Andes N°. 1153 (1º-2/78811).

PRECISAMOS PARA OFICINA 1 pieza amplia, en anticrético. Calles Max Paredes, Santa Cruz - Garita. Buenos Aires. Sr. Andrade de 19 a 21 ó mediodía Max Paredes 644 azotea. (1º-6/78810).

SEÑOR PROPIETARIO Si Ud. se encuentra impedido por ausencia o enfermedad o desea vender su casa o TERRENO. COMERCIAL OFICINA "2" le ofrece sus servicios como APODERADO y gestionarle su VENTA de propiedad a fin, favor llamarnos al teléfono 55022 o visitarnos en AYACUCHO N° 266 donde lo atenderemos con muchísima ATENCION con nuestros años de experiencia en CORRETAJES. (20-31/74380).

VENDO OFICINA Edificio Avenida (Prado) 6°. piso. Of. 6-13 A, acondicionada Para oficina. Consultorio Dental o Médico. Referencias teléfonos 41698 - 24236 (1º-3/78812).

Orquestas

ORQUESTA ELECTRONICA "CARAVELL" Teléfono 64206 (1º-8/74804).

CONJUNTO ELECTRONICO "CANO Y SU COMBO" teléfono 52651 (26-3/74573)

LOS ONIX" Conjunto eléctronico teléfono 54333 - 65996 (26-4/74566)

RAUL BUSTILLO y su conjunto orquestal Artistas de Radio y TV de Lima Perú, Yanacocha 1161 teléfono 52801 - 53081 (R)

Prestamos Dinero

$b. $b. $b. $b. NECESITAMOS CUALQUIER cantidad para préstamos Hipotecarios Prendarios y sobre documento ofrecemos buenos INTERESES y ADELANTOS Reserva absoluta Ref. Ayacucho 266 COMERCIAL OF. "2" teléfono 55022 (R)

Muebles

MUEBLERIA ELVA Vendo a plazo dormitorio, comedor grande, comedor chico 9 piezas $bs. 12.000 Livings circular con cojines $bs. 12.000 Juan de la Riva 1419. teléfono 65836 (2?-2/74577)

Vehiculos

VENDO CAMIONETA "DATSUN" modelo 76 Ref. Juan de Vargas N° 2159 teléfono 28374 (24-31/74554)

VENDO CAMION "INTER" R-185 Referencias Hotel Oruro plaza N°. 52 ver Av. Manco Kapac 31-1°) /74801)

Varios

ORGANIZACION "JET" Ayacucho N° 429 Of. 5. Teléfono 23616 Tramita volantes.
PASAPORTES en 8 horas "JET" Teléf. 23616.
TITULOS DE BACHILLER en 20 días "JET" Teléf. 23616.
PLACAS PARA VEHICULOS en 8 horas "JET" Teléf. 23616.
CARNET DE IDENTIDAD Trámites al vuelo "JET" Teléf. 23616.
TRANSFERENCIAS DE VEHICULOS Trámites al día "JET" Teléf. 23616.
LICENCIAS DE CONDUCCION Profesional a Particular y Motociclistas "JET" Teléf. 23616.
SOLVENCIA TRIBUTARIA en 1 hora "JET" Teléf. 23616.
INSCRIPCIONES DE NEGOCIOS a la Renta, Municipalidad, Higiene, etc. "JET" Teléf. 23616.
TRANSFERENCIAS DE CASAS, TERRENOS, etc. "JET" Teléf. 23616.
PLACAS PARA VEHICULOS DE SERVICIO PUBLICO "JET" Teléf. 23616.
LIBRETAS DE SERVICIO MILITAR en 30 días "JET" Teléf. 23616.
LEGALIZAMOS DOCUMENTOS PARA EL EXTERIOR Trámite al día "JET" Teléf. 23616.
RADICATORIAS, VISAS para extranjeros, Trámites al vuelo "JET" Teléf. 23616.
CERTIFICADOS DE NACIMIENTOS Inscripciones Trámites rápidos "JET" Teléf. 23616.
RECTIFICACION DE APELLIDOS NOMBRES y otros en 48 horas "JET". Teléfono 23616. (74556)

PARASICOLOGA MARIA ANTONIETA Atiende: Ocultismo Telepatía QUIROMANCIA - CARTOMANCIA Altos Estudios en París, Egipto, Congo. Reserva absoluta atención permanente. Avenida América N° 164 (20-31/R)

VENDO MICROSCOPIO Especial para estudiantes normalistas universitarios o laboratorios escolares. Referencias teléfono 60841 (15-31)

ANULADA Por haberse extraviado queda nula la libreta de ahorro Mutual La Primera N°. 344 de Sebastián Rodríguez Luna y extenderse la respectiva duplicada (R)

CURTIEMBRES ATENCION Sulfuro de sodio casilla 7108 (26-2/74570)

TAXIDERMISTA VENDE insectos y Diseca animales Referencias teléfono 25839 (28-31/ 74584)

SE NECESITA COCINERA con experiencia para Pensión. Referencias Lado Cine Imperio (Pensión) (31-1°./74802)

COCHABAMBA

EN COCHABAMBA venta de casa nueva y terreno tres dormitorios, living - comedor, dependencias, agua y luz. Sup. 7.200 m2. sobre carretera SACABA Km. 10 (tranca) Referencias teléfono 3-4034 - 2 - 6817 (28-7/64464)

EN COCHABAMBA VENDO LOTE en Avenida San Martín entre Uruguay y Ladislao Cabrera Acera-oeste N°. 6658 Referencias Jordán 3482 teléfono 2-7210 horas de Oficina o teléfono 2-9745 (28-2/73008)

EN COCHABAMBA Ofrezco en anticrético o VENTA casa con Innumerables plezas aptas para Oficinas Hotel o departamento. Referencias teléfono 66135 La Paz (1º.-3/74809).

EN COCHABAMBA VENDO FARMACIA "EL ROSARIO" en Plaza 14 de Septiembre teléfono 2-6644 (21-31/73006)

ORURO

ORURO CASA EN VENTA Avenida de los Mineros N°. 4 Referencias misma casa (28-31/74585)

SANTA CRUZ

EN SANTA CRUZ Vendo un camión Volvo N- 88 o ca leo por camión Isuzu o Toyota a Diesel. Referencias teléfono 2-2331 (26-31/64461)

SANTA CRUZ VENDO dos hermosos chalets confortables con 2.000 Mts. terreno apto para cualquier negocio ubicado 30 Mts. Terminal Omnibus La Riva 496, teléfono 8186, casilla 2964. (1º-4/64468).

EN SANTA CRUZ VENDO lindo terreno 3.960 M2. sobre Avenida cerca aeropuerto el Trompillo, tiene agua, luz, teléfono 55 M2. de frente por 72 M2. fondo. Referencias teléfono 28688 - 2-4539 casilla 725. (1º-9/64467).

POTOSI

EN POTOSI Ha sido extraviada la libreta de ahorro N°. 4202 del Banco del Estado, perteneciente a Rómulo Valdez Gómez por haberse extendido la duplicada. La anterior queda nula (31-3/R)

Banco Minero de Bolivia Edicto

El Dr. Jaime Catacora Linares, Juez 3º de Partido en lo civil, de la Capital etc.

Por el presente edicto cita, llama y emplaza a: BLANCA ANTIA DE LANZA, para que por sí o mediante apoderado asuma defensa en el juicio coactivo que le tiene instaurado el BANCO MINERO DE BOLIVIA contra REYNALDO LANZA C. y Blanca P. de Lanza sobre cobro de pesos y es como sigue: - - MEMORIAL DE PEDIMENTO.- Señor Juez de Partido Tercero en lo Civil. - Dia y hora para diligencia de remate con la tercera décima de rebaja de ley. -Otrosí.- Mario Villarroel B., por el Banco Minero de Bolivia en el procedimiento coactivo contra Reynaldo Lanza O., y Blanca P. de Lanza., a su autoridad, con respecto, pido: – Se digne señalar nuevo dia y hora para diligencia de remate de las concesiones mineras que respaldan el crédito demandado, y sea sobre la base de la tercera décima de rebaja de ley. - Otrosí 1º.- Para la correspondiente fijación de carteles con el señalamiento de dia y hora para la diligencia de remate, se faccione orden instruida encomendando su cumplimiento a la autoridad del Provincia de Jesús de Machaca de la Provincia Ingavi de este Departamento - Otrosí 2º. Con el proveído de señalamiento de dia y hora para remate, como en el curso del trámite del proceso, solicito se notifique a la co-demandada Blanca Pinto de Lanza, mediante edicto de acuerdo al Art. 141 del Proc. Civil. - La Paz, 19 de agosto de 1976. - Firmado - Francisco Rodríguez Saavedra - Firmado - Mario Villarroel B. - DECRETO QUE SIGUE - Sello del Juzgado 3º de Partido en lo Civil. – A, 23 de agosto de 1976 - Para el verificativo del remate de las concesiones mineras "La Casualidad" Siempre Adelante, Sucesiva" "La Casualidad" sucesivas "Siempre Adelante" "Asunta" "Cobre Chaca" "Primitiva," y "Monte Bello", ubicadas en el cantón Jesús de Machaca, provincia Ingavi de este Departamento sobre vetas de cobre y otros minerales se señala el dia 17 del proximo mes de septiembre de 1976 a horas 16 sobre la base de $b. 304,771.41, rebaja la tercera parte que fue y sea previas las formalizaciones de ley - Al otrosí- Para la fijación de carteles con el señalamiento del remate se comisiona a cualquier autoridad no impedida del Cantón Jesús de Machaca de la Prov. Inquisivi de este Departamento a cuyo efecto deberá expedirse la correspondiente orden instruida - Al otrosí 2º Notifíquese mediante edictos publicados en la prensa local - Fdo. Dr. Jaime Catacora Linares, Juez 3º de Partido en lo Civil - Ante mi: Alberto Villegas Ferrufino - Secretario del Juzgado 3º de Partido en lo Civil

Es librado en la ciudad de La Paz, a los veintiocho días del mes de Agosto de mil novecientos setenta y seis años.

P.O. del Sr. J. de P. en lo Civil

R.V.C.

Alberto Villegas Ferrufino
Secretario del Juzgado 3ro. de Partido en lo Civil
P.O. del Sr. J. 3º de P. en lo C.

EXCESO DE POSTULANTES...

(Viene de la Página 2)

hijos", pero también sería necesaria la colaboración conjunta de políticos e instituciones sociales. Hoy se ha llegado ya a una situación en que un estudio universitario no implica forzosamente una mejor remuneración y elevación económica social. A este tipo de reflexión habrá que sumar el hecho de que un licenciado empieza muchísimo más tarde en sacar provecho económico de su profesión, por cuanto queda en desventaja frente a aquellos que desde jóvenes ocupan puestros de trabajo. Tal situación ha llevado hoy al extremo de que no es bastante el encontrar a un contable con diploma universitario, (con lo que no quiere decir que el oficio de contable no sea tan respetable como otro cualquiera)

Nadie pondrá en duda por lo demás, que no sea mejor tener unos miles más de estudiantes que no "parados", por cuanto pueden, por lo menos, aprovechar el tiempo. Sin embargo ésta no es ni puede ser una solución a largo plazo, so pena de ir llevando continuamente el lastre de estos problemas. Hubo aquí desde el principio una sobrevaloración del grado académico que se extendió a los centros de subvención oficial, en perjuicio de otros oficios y sin considerar debidamente las necesidades de la industria. Tiene esto, sin embargo, cierta explicación por cuanto faltaron también posibilidades y alternativas para el encauzamiento juvenil.

No obstante, sabiendo que la política educativa no es cosa que cambie de hoy a mañana, y que además en una sociedad libre no se puede obligar a nadie a un comportamiento que no comparta el afectado (aunque por lo menos llamarle la atención en algunos puntos como este tipo de inflación académica, si que se podría), debería procederse con más razón a una mejor orientación, más sujeta a la realidad y tantas veces exigida por la misma industria.

(Suddeutsche Zeitung)

EDICTO

El Dr. Juan B. Lobatón Pérez, Juez Cuarto de Partido en lo Civil, de ésta Capital, etc.

Por el presente edicto, cita, llama y emplaza a Roberto Doren Lagos, para que por sí o mediante apoderado se presente ante este Juzgado a hacer uso de su defensa en el juicio ejecutivo seguido por Toyota Bolviana Ltda., para cuyo fin se transcribe lo que sigue...

MEMORIAL DE FOJAS TREINTA Y DOS.- Señor Juez de Partido .- Liquidación.- Otrosíes.- Toyota Boliviana Ltda.- en autos contra Roberto Doren Lagos, sobre cobro de pesos, a Ud. con respeto, dicen: - Se practique liquidación de capital e intereses.- Otrosí.- Al tenor de la Ley de 8 de diciembre de 1941.- se regule honorarios profesionales en ejecución de sentencia.- Más otrosí.- Se gire planilla de costas en cuaderno separado.- Justicia.- La Paz, 10 de agosto de 1976.- Firmado.- José Miranda Saavedra.' Abogado.- Firmado.- Ilegible.- pp. Toyota Boliviana Ltda.- DECRETO DE FOJAS TREINTA Y DOS.- Sello del Juzgado.- 4º de Partido en lo Civil.- La Paz, a 11 de Agosto de 1976.- Práctiquese la liquidación solicitada por secretaría.- Al otro sí, Informe.- A más otrosí Informe.- Firmado.- Juan B. Lobatón Pérez.- Juez Cuarto de Partido en lo Civil.- Ante mí.- Milton Novillo R.- Secretario del Juzgado Cuarto de Partido en lo Civil.- AUTO DE FOJAS TREINTA Y DOS VUELTA.- Sello del Juzgado Cuarto de Partido en lo Civil. La Paz, a 20 de Agosto de 1976.- Vistos, en ejecución de sentencia: Practíquese liquidación de Capital e intereses regulándose el Honorario de Abogado en la suma de $b. 1.000.- debiendo girarse la correpondiente planilla de costas con inserción de los demás gastos.- Firmado.- Juan B. Lobaton Pérez.- Juez Cuarto de Partido en lo Civil.- Ante mí.- Milton Novillo R.— Secretario del Juzgado Cuarto de Partido en lo Civil.- MEMORIAL DE FOJAS TREINTA Y TRES.- Señor Juez de Partido .- Edicto.- Otrosí.- Toyota Boliviana Ltda.- en autos contra Roberto Doren Lagos, sobre cobro de pesos, a Ud. con respeto, dicen.— A los efectos de la notificación al ejecutado con el auto de fjs. 32 vta., mediante edicto, solicitamos se SOBRECARTE los proveidos de fjs. 19 y 29 vta.- Otrosí.- Igualmente, solicitamos que las notificaciones ulteriores al ejecutado, se la practique en Secretaría ya que todo el proceso se ha seguido en rebeldía de éste, mediante diligencias de notificación por edictos, cuyas publicaciones resultan sumamente costosas y perjudiciales para recuperar el crédito.-Justicia.-La Paz, 24 de agosto de 1976.- Firmado.- José Miranda Saavedra.- Abogado.- Firmado.- Ilegible.- Toyota Boliviana Ltda.- AUTO DE FOJAS TREINTA Y TRES.- Sello del Juzgado Cuarto de Partido en lo Civil.- La Paz, a 25 de agosto de 1976.- Vistos: En mérito a las representaciones de fs. 25 vta., de la Policía Judicial y del Oficial de diligencias del Juzgado notifíquese al ejecutado Roberto Doren Lagos con el auto de fs. 32, mediante edicto a publicado en la Prensa local, de acuerdo al Art. 141 del Procedimiento Civil.- sobrerasgado "el auto de fs. 32".- Vale.- Firmado.- Juan B. Lobatón Perez.- Juez Cuarto de Partido en lo Civil.- Ante mi.- Milton Novillo R.- Secretario del Juzgado Cuarto de Partido en lo Civil.- Es librado en la ciudad de La Paz, a los veintiocho días del mes de Agosto de mil novecientos setenta y seis años.

P.O. del Sr. J. de P. en lo Civil

MILTON NOVILLO R. Strio. del Juzgado 4to. de Partido en lo Civil La Paz - Bolivia.

NORMAS PARA EVITAR ...

(Viene de la Página 3)

juiciamiento de las empresas estadounidenses que no informen sobre pagos ilegales, y que Estados Unidos condenó el soborno y la corrupción en el documento sobre normas para empresas trasnacionales recientemente adoptadas por la organización para la cooperación económica y el desarrollo (OCDE).

"Los Estados Unidos proclamó— no le van a la zaga a ningún país por revelar y eliminar las prácticas corruptas que involucran a sus propias empresas internacionales. Esperamos que nuestras acciones tengan impacto positivo en los esfuerzos que se hacen para eliminar los pagos ilícitos que involucren a nuestras propias firmas. Sin embargo, es igualmente claro para nosotros, que este es un problema con repercusiones internacionales y que involucra una amplia gama de transacciones comerciales y de finanzas. Por lo tanto, el único enfoque efectivo es aquel que incluya la acción cooperativa internacional de los gobiernos".

"Tanta buena voluntad, de Ford, sus asesores y funcionarios diplomáticos, no rescata la evidencia cada vez más perceptible de que el Congreso esta tapiando parsimoniosamente todas sus propuestas destinadas a combatir las prácticas corruptas,sobornos incluidos. No es un secreto que un gran número de parlamentarios de los dos partidos son reacios a dictar normas precisas sobre represión de ilícitos. Pero, por otra parte, existe ya un texto más severo que el presentado por Ford. Lo postuló la Comisión Bancaria del Senado, presidida por el infuyente William Proxmire, que establece prisión de hasta dos años y multas de 10.000 dólares para los dirigentes de empresas que utilicen sumas de dinero en el extranjero con finalidades de soborno. El texto de Ford descree de la posibilidad de que las penalidades surtan efecto, a partir de su escepticismo en cuanto a que se puedan obtener pruebas incriminatorias. De ahí que tenga más confianza en la idea de que, si los funcionarios o partidos políticos extranjeros saben que el secreto sobre las sumas que perciben de las compañías norteamericanas no será mantenido, cesarán de pedir comisiones y contribuciones ilegales.

Pero el texto de la Comisión Proxmire no fue aún discutido por el Senado y [illegible] que éste lo apr[illegible] menos que le [illegible] Cámara de Repr[illegible] principio, el c[illegible] concluir sus [illegible] comienzos de oc[illegible] por lo tanto meno[illegible] para discutir tar[illegible] como el presente [illegible] saben que el secreto sobre las sumas que perciben de las compañías norteamericanas no será mantenido, cesarán de pedir comisiones y contribuciones ilegales.

Pero el texto de la Comisión Proxmire no fue aún discutido por el Senado y que éste lo apr[illegible] menos que le [illegible] Cámara de Repr[illegible] principio, el c[illegible] concluir sus [illegible] comienzos de oc[illegible] por lo tanto meno[illegible] para discutir tar[illegible] como el presente [illegible] saben que el secreto sobre las sumas que perciben de las compañías norteamericanas no será mantenido, cesarán de pedir comisiones y contribuciones ilegales.

Transportistas protestan pésimo estado de camin[illegible] declaran estado de emerg[illegible]

Los transportistas que hacemos servi[illegible] terprovincial de carga y pasajeros a los sect[illegible] Pocarani, Huarina, Huatajata, Tiquina, Copa[illegible] Achacachi, Santiago de Huata, Warizata, [illegible] Ancoraimes, Carabuco, Escoma, Puerto Acosta, [illegible] Chuma, Mocomoco y Charazani—Ayata, [illegible] momento hemos contemplado pasivamente que se [illegible] los arreglos necesarios en todas nuestras vías ca[illegible] por parte del Servicio Nal. de Caminos, especialm[illegible] tramos troncales desviados de Río Seco a Huarin[illegible] han convertido en intransitables por descuido d[illegible] tenimiento, bastando un día de lluvia o nevada que [illegible] bloqueadas con grave perjuicio para los usuari[illegible] traslado de productos alimenticios a la ciudad.

A lo anterior se agrega que estando próxima l[illegible] de lluvia dicho camino quedará inaccesible, por lo [illegible] de urgentísima necesidad concluir el asfaltado a [illegible] vedad posible.

Protestamos también porque no se haya conc[illegible] camino asfaltado en la fecha establecida y por[illegible] desvíos están siendo destruyendo nuestras herramientas [illegible] bajo haciendo más difícil la magra economía del [illegible] portista por el alza constante de los repuestos.

Por todo lo anterior, todos los transportistas [illegible] sectores citados declaramos estado de emergencia [illegible] término de una semana, previniendo que si no se r[illegible] dichos caminos, nos veremos obligados a sus[illegible] nuestros servicios.

p. SINDICATO TRANSPORTES ALTIP[illegible]

JEFES DE SECTORES :

Justo Monasterios — Puerto Acosta
Enrique Morales — Copacabana
René Sánchez — Sorata
Serapio Limachi — Huatajata
Mario Fra[illegible] — Achacac[illegible]
Manuel Se[illegible] — Pucare[illegible]

Corporación Minera de Bolivia

Invita a los señores representantes y firmas proveedoras, a recoger el pliego de especificaciones, de la Secretaría de la Comisión de Adquisiciones, 4to. piso Edificio Central, correspondiente al siguiente pedido.

31146 MATERIAL ELECTRICO PARA PROFUNDIZACION MINA

El plazo de presentación de propuestas es hasta horas 16.00 del día miércoles 22 de septiembre del año en curso.

GERENCIA DE ADQUISICIONES

La Paz, agosto 30 de 1976.

PR-636/76

Corporación Minera de Bolivia

INVITACION

Se invita a los señores proveedores locales hacernos llegar sus ofertas para la provisión de :

PEDIDO N°. 150356-4 MATERIAL DE ESCRITORIO

El pliego de especificaciones, se encuentra a disposición de los interesados, en la Secretaría de la Comisión de Adquisiciones, 4to. piso Edificio Central.

El plazo de presentación de propuestas es hasta horas 16.00, del día miércoles 15 de Septiembre del año en curso.

GERENCIA DE ADQUISICIONES
La Paz, agosto 31 de 1976
PR- 640/76

H. Municipalidad de La P[illegible]

CONVOCATORIA A PROPUESTAS N°. 111[illegible]

SEGUNDO LLAMAMIENTO

Por orden del señor Alcalde Municipal, se co[illegible] las firmas importadoras legalmente establecida[illegible] país, a presentar sus propuestas para la provisió[illegible]

MIL (1.000) PARQUIMETROS PARA LA CIUDAD [illegible] PAZ

Las especificaciones técnicas podrán solicitar[illegible] Secretaría de la Dirección de Supervisión y Coord[illegible] de Proyectos de la H.A.M.

Las propuestas deberán ser presentadas [illegible] Departamento de Licitaciones y Contratos de [illegible] Alcaldía Municipal, en sobre cerrado y lacrado h[illegible] martes 14 de septiembre del presente año, a horas

La Paz, 31 de agosto de 1976.

H. Municipalidad de La P[illegible]

INVITACION

El Alcalde Municipal de La Paz, Don Mario Me[illegible] Vaca Guzmán, invita a la Conferencia que ofrece[illegible] Señor Federico Nielsen Reyes, Miembro Titular del [illegible] tuto de Investigaciones Históricas y Culturales de [illegible] Alcaldía, sobre el tema: "Desde el Alto Perú se decid[illegible] 1824 con Junín y Ayacucho, la independencia [illegible] panoamericana", el día jueves 2 de septiembre a [illegible] 18:30 en la Sala "Nicolás Fernández Naranjo", 4º [illegible] Casa de la Cultura.

Acto cultural programado dentro del Ciclo de [illegible] ferencias sobre SUCESOS HISTORICOS que realizan [illegible] Instituto de Investigaciones Históricas y Culturales [illegible] H. Alcaldía Municipal de La Paz.

La Paz, 31 de agosto de 1976.

AGENDA

PRESENCIA Av. Mariscal Santa Cruz, Edif. Esperanza CENTRAL Tel. 40460 - 41125 y 52184 - GERENCIAS: Tel. 52172 PUBLICIDAD Tel. 52178 REDACCION: Tel. 51998.- Casilla 1451 Cajon Postal 3275.

FARMACIAS DE TURNO

DEL 28 DE AGOSTO AL 4 DE SEPTIEMBRE

VIRGEN DE REMEDIOS Dra. Aida de Oviedo, Bellivián 1446 Tel. 41444 **ARMONIA** Dra. Elvira Ramírez, Rosendo Villalobos 1604. **SAN JUAN DE DIOS**, Dra. Amalia de Parado 206 Tel. 22131. **BENI**, Dra. Sonia Catacora, Av. 20 de Octubre 1725 Tel. 22564. **SAN MARCOS**, Dr. Carlos Ricardo Bustamante 3910. **ARKANSAS**, Dra. Lily Bascopé. Av. Hernando Siles 5886 Tel. 83619. **LA ECONOMICA**, Dra. Susana Alvarez, Villa Armonía (Edif. Municipal).

FARMACIAS DE TURNO PERMANENTE

OBRAJES Plaza Franz Tamayo Tel. 82081 SAN CARLOS Av. Republica 26 Tel. 20223 Villa Victoria, VERACRUZ Av. Antofagasta N°. 100 Tel. 59107 Alto de La Paz. CRISTO REY Generz Lanza 2110 Tel. 27534 Sopocachi Alto.

TELEFONOS DE URGENCIA

BOMBEROS 119 - ASISTENCIA PUBLICA 118-2211 - RADIO PATRULLA 110 - TRANSITO 26148 SAMAPA 29628 - 26548 - ENERGIA 54357 - TELEFONOS (RECLAMOS) 113 INFORMACIONES 104 SEÑORITA HORA 117 LARGA DISTANCIA EXTERIOR 55907-09 INTERIOR 20402-03 HOSPITAL DE CLINICAS CENTRAL 22821 - 23972 - AASANA 59333-59310.

FLOTAS

ABAROA Alonso de Mendoza 242, Tel. 27096. **ALIAGA** Montes 700, Tel. 28376. **ANDINO**, León de la Barra 360, Tel. 20471. **ATLAS**, Alonso de Mendoza y Bozo 226, Tel. 28621. **AUTO LINEAS INGAVI**, (viajes al Desaguadero) Manco Kapac 445 (frente a Vita) Tel. 28961. **BUSTILLOS**, Calle Tumusla, al lado Hotel, Tel. 30084. **BOLIVIA**, Alonso de Mendoza, Tel. 55854. **CONDOR**, Bozo esquina Montes Tel. 20381. **CONTINENTAL** Montes 675 Tel. 28061. **COPACABANA** Montes 620 Tel. 20377. **CINTA DE PLATA** Av. Manco Kapac (Prolong. I. Tamayo 417) Tel. 65658. **EXPRESO PANAMERICANO** Bozo 167 Tel. 20803. **EL CISNE** Bozo 188 Tel. 61321. **EL DORADO** Bozo 106 esq. Montes Tel. 40975. **EL CHAPACO** Chuquisaca 536 Tel. 40258. **FLOTAS UNIDAS 15 DE ABRIL** Calle Tiquina 131 Tel. 28911. **IMPERIAL** Pando 159 Tel. 57522. **KIRQUINCHO** Bozo 108 Tel. 54612. **KORILAZO** Montes 700 Tel. 28810. **LA VELOZ DEL SUD** Tiquina esq. Figueroa 730 Tel. 23146. **MACO KAPAC** (Tumusla 530 (Hotel Tumusla) Tel. 50033. **MONTAÑA DE PLATA** Manco Kapac. **ORIENTE** Alonso de Mendoza esq. América 278 Tel. 27551. **SAMA** Plaza Riosinho 98 Tel. 64436. **SAN JORGE** Manco Kápac 450 (a 1/2 cuadra Vita) Tel. 61324. **TRANSPORTE DE CARGA A LARGA DISTANCIA** Plaza Alexander 190 Tel. 27775. **TRANSPORTES RIVEROS** Montes 660 Tel. 20884. **TRANSPORTE PESADO** Montes 511 Tel. 25083. **TRANS SERVICE LTDA.** Alto de la Alianza 830 (Casilla 3822) Tel. 43154. **UNIVERSO** Montes 638 Tel. 42831. **URUS** Bozo 194 Tel. 50793. **VICTORIA** Calle E. Calderón 563 (Gran Poder). **YUNGUENA** Calle Vir[illegible] esq. Av. Américas 497 Tel. 43601.

EMPRESAS AEREAS

LOYD AEREO BOLIVIANO Tels: 54649 - 53132 - 55769 - 51155 - 53183 - 59053 LUFTHANSA Tels. 20383 - 25780 - 50499 - 50609 AEROPUERTO Tel. 59151 AEROLINEAS ARGENTINAS Tel. 50792 AVIANCA Tels. 43909 - 40883 AIR FRANCE Tel. 51749 LAN Tel. 28536 - 57750 KLM Tel. 42865 SWISSAIR Tel. 28924 PANAM. Tels. 54117 - 41863 BOA Tel. 26381 VARIG Tel. 21450 ECUATORIANA Te.. 54472.- IBERIA Tels. 20270 - 26378 - ALITALIA SOUTH AFRICAN AIRLINES Tel. 55541 CANADIAN PACIFIC Tel. 55341 DONIAN...el. 55541 TAM Tel. 25542 AEROPUERTO 59125, BRANIFF INTERNATIONAL: VENTAS INFORMES Tels. 21100- 21105 AEROPUERTO Tel. 59303 CARGA Tels. 59555 - 59012 LAN Chile Tel. 25536 - 57750

FERROCARRILES

ESTACION CENTRAL Tels. 52510 - 53510 ESTACION GUAQUI Tel. 988.

SAMAPA Informa:

ZONA SAN MIGUEL

Diversos trabajos entre el lunes 30 de agosto y el viernes 3 de septiembre pueden motivar servicio irregular de agua potable, exclusivamente entre las 14:00 y las 19:00 horas.

Los bloques que pueden ser afectados son:

B – C – D – E – F – G – H – L – M.

Le rogamos tome alguna precaución.

Disculpe las molestias.

ZONA SOPOCACHI ALTO

Trabajos en este sector realizados por nuestros técnicos pueden ocasionar interrupciones del servicio de agua potable por intérvalos de 20 minutos como máximo, en cada caso.

Consideramos que nuestros clientes del sector deben contar con esta información.

Disculpe las molestias.

SAMAPA
una voluntad en marcha.

Mancocapac 244